盛京時報

陰曆十二月廿九日
昭和七年二月五日

發行人 佐原篤介
編輯人 菊池貞二
印刷人 東 光明
發行所 盛京時報社
盛京時報支社

論說

上海事件之善後 (傲霜庵)

日前吾曾論及上海事件。謂中國突然對於守備租界之少數日陸戰隊派兵三萬(今增至五萬)積極挑釁。其意難解。大約欲逼英法美三國出以從中干涉之不得已。未知葫蘆中所賣之藥果能獲售？

自上海事件勃發以後。聞訊之下。世界震動。蓋歐美在極東之商權。集中上海。確爲經濟之總滙。貿易之中樞。利害關係。極爲重大。就歐美自身言之。切膚之痛。不可與滿洲事件同日而語。是以英法美起而抗議。國聯亦異常緊張。謂爲予世界以一大衝動。決非過言。在表面上列國似中中國之計。至少中國之『賣藥廣告』。喚起歐美之注意。若以爲葫蘆中之藥能獲售。則誤矣。

英法美租界當局。與其本國政府所煞費苦心者。爲應如何弭息戰禍之發展。以維持租界之安全。租界當局。當初次惹起衝突時。遂此項趣旨。居間斡旋。請中日雙方暫停戰鬪。提議中立地帶之設定。在該中立地帶內。應歸中立軍巡邏警備。經駐滬英軍代表日艦隊司令暨上海市長吳鐵城等有一次之聚首會議。無奈停戰約成。中國方面並無誠意。以爲緩兵之計。竟致此約決裂。惟歐美列國迄未放棄居間調停。從速弭戰之意。乃一再致電駐在東京之英法美大使。令其一致行動。向日本政府提議停戰。二日英美兩國大使向日外相芳澤提議之條件如左。(據二日電通電)

一、日本現在上海所有之兵力。以今日爲止。今後並不增派。

二、列國使中國軍撤退至適當地域。以保持上海之安全。

三、現由日本軍隊警備之共同租界地域。交代由列國軍隊警備。

美國政府向中日兩國提出之調停案。更爲具體的。內容如左。(據二日聯合電)

一、中日雙方停止一切強力行爲。

二、此後不實行兵力之動員。並不準備敵對行爲。

三、在上海之中日戰鬪員。互相由接觸地點一律撤退。

四、設定中立地帶。使中立軍擔任治安警察之任務。以保護共同租界。

五、承認上述諸項。即時開始交涉。磋商中日間未解決懸案。及一切紛爭之解決。

英美兩使提議之後。在日外交部與芳澤外相暨法國大使聚首協議。交換意見而散。日本如何回答。現下正在愼重協議之際。大約今明日內當見發表。所可注意者。爲日本態度。穩固異常。在主義上贊成停戰與中立地帶之設定。所以是項英美提議。在事實上或難完全承認。亦未可知。然稍費波折之約。似有成立之望。

竊按此次上海不祥事件之勃發。係租界防備上確有缺陷之所致。其種種缺陷雖不一而足。然顯而易見者。絕無緩衝地帶之一事是也。若無緩衝地帶。例如租界外二十里不准中國武裝軍隊之侵入。明文具在。無奈在上海十數年來。華洋市街之發展。令人驚嘆。外人租界。不過所謂『大上海』中心之一小部分。故租界與華街。僅有地圖上之區別。在實地上區別甚難。今日中日兩軍雖在租界內外互相開戰。然不外整個市街戰耳。租界與華街。因此所受損失。量不可以量計。僅就物質方面言之。尚須達數千萬元之鉅。大有兩敗俱傷。同歸於盡之概。是蓋爲上海絕無緩衝地帶。又在事實上無由設緩衝地帶之惡結果也。

由此以觀。燃眉應急之計。須在大上海以外二十里。設定緩衝地帶。令中國軍隊撤退於該地帶以外。若夫治本計劃。則宜將租界以外之中國市街。改爲獨立之自治都市。保持與共同租界暨法租界同一之地位。關於治安、防備、衛生等項。須協同一致。以圖大上海之繁榮。倘能成功。則貢獻上海。造福中國人。莫大於此焉。惟由黨國之輕佻份子觀之。弄巧成拙。得不償失。所謂『收回租界』之期。因此再遲三百年！

西北航空開駛問題(續)

李景樅談沿途及新疆情況

廿二日早十時繼續西進、越由北向南之天山支脈、經哈密吐魯番、循天山峽直抵廸化、時已上午五時半、因沿途辛苦、新地已奇寒、夜間常在零度下三十餘度、故擬少息數日、再作極邊之葦塘子試航、嗣因新疆省政府向俄國所購之戰鬥機兩架、於廿四日由俄駕駛員自葦塘子飛至迪化、除向其細詢經過情形、作爲參考外、並探息迪葦間僅某山附近、每日正午時有濃霧、但可高飛、即不致與山嶺相觸、此外沿途另無其他不適航行情事、遂不前往、計此一段(即第三段)除迪化至葦塘子一節、無甚困難、業如上述外、其哈密至迪化一節、因吐魯番低原係在海平下二百公尺、夏季奇熱、極難航行、但尚可沿天山南麓前進、此外亦無其他不適航行之處、至由弱水河至哈密一節、其困難之點爲由猩山不甚高、而天山支脈低處亦可二千六百尺也、在廸共住十七日、備承民衆懸旗歡迎、政府熱烈招待、蓋新省府及民衆因鑒於東北所受之危險及西北所處之地位、無不深望公司航線之能早日實現、俾新省之國防文化政治實業等均能得直接或間接之便利、鄙人等在廸除忙酬應外、對於應行接洽調查各事、如中俄聯運之宜在何地、無線電之準否裝安、氣候測驗之如何設備、廠棚房屋之委託建築、以及貴重貨物之產黃、郵件之多寡等、亦均積極進行、分頭辦理、迨各事均已辦妥、而汽油亦到、遂攜各機關之公函多件暨新省寄往北津平京滬之郵件二十公斤、起赴機場、從事回程之準備、是夜並即宿於場內之蒙古包中、八日早九時半由廸起飛、除繞廸城一匝藉表謝忱外即循故道向弱永河出發、下午五時抵弱水河、仍宿於中瑞科家考察團所備之蒙古包中、九日上午七時半離弱水河、十二時半經歸化、未停還飛北平、下午三時浸抵平、少息日、十二日飛南京向交通部報告試航成功之經過、十三日飛回上海、計由上出發爲十二月十三日、而飛回海上海則爲一月十三日、整整一月、亦云巧矣、

新省一瞥 新省雖僻處邊陬、其地大物博蘊藏豐富、實甲於內地任何一省、而所以啓外人覬覦者亦即爲此、所謂象有齒而焚、倘國人對於該省情形、仍在漠視、不謀所以開闢之道、恐最近之將來、必又步東北後塵、唇亡齒寒、西北屏落一失、則甘陝乃至內地各省、亦必次第危殆、玆特不嫌瑣屑將西北情形、儘所知者、畧述於下、

(一)民族 據查新省人口統共不過四百萬人、漢人約居五分之一、類皆移殖來者、其餘則爲纏回、哈蒙及歐戰後逃入之白俄各民族、皆保守其固有禮教與方言、目下雖均安居樂業、不相侵犯、但回族對漢族則因歷史關係感情不甚融洽、且又佔人口之大多數、倘無外來侵襲、即此已足以使新省時陷於不安也、

(二)文化 新省雖爲人類發源地、但因通閉塞外界之新文化無從輸入、又因地大物博、人皆足衣足食、熙熙攘攘、固有之舊文化、亦莫由闡發、現在全省僅有中小學數處、天山日報一家、較高學府、寥若晨星、此次公司飛機、於十二月二十二日抵迪、所帶往之十二月十二日滬上各報及十九日平津一帶日報等、該地視爲珍奇、目爲新省文化之新紀元載至一月七日、鄙人等離迪、天山日報所登之新聞、仍係轉載十二月二十日鄙人等所帶往之各報所已登之消息也、

(三)交通 新省除省政府有由內地運往之汽車數十輛外、普通任重致遠、均恃騾車馬車、故由省會至邊縣如塔城伊犂等處、均需十七八日、至疏附和闐于闐等處、且需兩三月 即由內地至新省、至速亦非三閱月以上不可、而俄國在新省沿邊所築有土耳其斯坦鐵路、及設有多數飛機場、故俄國不欲侵略新省則已、苟欲侵略數十萬衆、頃刻可以壓境、反之吾人雖欲于最短期內集本省兵力於一處而對之對抗亦不可能、由內地運往救援、更不必望矣、

(四)生產 天山迤北、氣候嚴寒、皮毛羽革、產量極豐、天山迤南氣候溫暖、五穀菜植無年不登、益之金集于河流、油溢于地面、燃料隨處可得、五金徧山皆有、此種天然富庶之區、除國人醉生夢死終日爭擾于內、不知前往開發、以富國裕民、並固邊圉外、安有不啓人覬覦之理、

何應欽電軍費問題

南京訊云、軍政部長何應欽二十日電、告全國各軍事長官云、中央直轄各部隊機關軍務費、十一月份以前、月支二千五百五十萬元、自十二月份起、財政委員會核減爲一千八百萬元、所有各部隊經費、按照預算分配、僅得五成之譜、而實際支出、仍須一千八百八十餘萬元之鉅、捉襟露肘、支絀萬分、然以困難當前、明知中央財政、困難、未敢再爲請求、此次中樞改組財長易人、當新舊交替之際、軍費籌撥負責無人、幾經交涉、始由宋部長經手撥到十二月份軍費現欵四百一十萬元、速期支付命令、一千三百九十萬元、此項支令、由軍需署持向中央銀行貼現者、約五百萬元、以之發給各部隊機關經費、約合四成現欵期票六成、雖云勉強應付過去、然已深感困難、以致影響各部隊給養、不能如期接濟、時有斷炊之虞、紛電催欵、急如星火、本部以中樞改組完成、財政當局有人負責、必能如期撥付軍費、慰我前方將士喁喁之望、詎截至本日、僅撥到軍費二百三十萬元、以之轉發各部隊機關經費、祇能分配十之一二、雖云聊勝於無、但杯水車薪、何濟於事、迭經函電交馳、復呈國府暨行政院呼籲、無如中央每月稅收、僅得七八百萬元、相差甚鉅、因此尚無確實維持辦法、遂使本部困難、達於極點、對於請欵者、徒事空言慰藉、一籌莫展、蓋財部既無欵可撥、銀行又不允貼現、本部非生利機關可比、點金之術、救濟不遑、而剿匪各將領、均以給養告絕、已陷絕境、既須提防官兵被赤匪乘機煽動、復須顧慮全軍無食譁變驅枵腹之士兵、與狡詐之赤匪戰、固危險不堪言狀、若不急爲設法維持、必致責成地方供應者有之、向商民索借者有之、截提稅收者有之、激而譁變者有之、險象呈於眉睫、本部職責所在、除再向國府暨行政院呼籲、並派員旦夕向財部坐索外、復由本部長向特種委員會請願、僉以中央財政枯竭異常、議決由一月份起、將黨政費由四百萬減爲二百萬元、軍務費由一千八百萬、減爲一千六百萬、希望自核減後財部能按期撥付現欵、則本部暨各部隊機關、雖忍痛接受、尚有一線生機、可望繼續支持下去、以上爲自十二月以來經過之大略情形也、至於一月份業經領到之二百三十萬元、計發江西剿匪各部隊第一期經費現欵五成、期欵五成各部隊機關、第一期經費、現欵三成、餘俟續由財部撥到、再行發給、又宋部長任內撥來之還期支付命令、除向銀行貼現及陸續屆期收到外、尚存一月廿一日起至二月三日止之支付命令六百九十萬元、業由軍需署簽發按期支票、轉給各部隊各機關經費之用、此項支令、希望財部屆期能按照撥欵、則軍需署所簽期票、自然不生問題、萬一屆時財部無欵照撥、惟有請持票人向軍需登記、以便籌欵分期調換現金、免失信用、再江西剿匪各部隊十二月份所領期票、已飭軍需署先調給半數現欵、其餘各部機關之期票、亦正催促財部注意、並設法籌欵、預備分期調現、各部隊機關長官、共體時艱、勉爲支持、深信中央各上級機關爲能顧念我官兵困苦情形、急必救濟也、何應欽號、

新詩 歡迎投稿

再生 (張風)

火似的一匹紅鬃烈馬、
馱載着好生面熟英雄、
可不是讀史偶然記憶、
或許是當代的某名公、
努腰肩身手蹻彎着勁、
要仗他揮刀抗賊長驅、
不道是假的一尊遺像、
惹人們徒然感慨欷歔、
欷歔感慨憑弔兩三回、
忽然的寸寸鬚眉軒起、
仇人地下恨未一相逢、
就誤了一部未完舊史、
特重來撫視這好山河、
看斯世奢有跡粱幾輩、
仰視長空苦酒一長杯、
風雪裏火火熱烘肝胆、

△

離家 (蕪生)

(一)候車廳裏

黑夜在一刻一刻地增進、
寒風吹得徧體生涼、
坐在候車廳裏的我啊！
遠望參差斑駁的白雪、
想起了依閭的……
不禁目觸神傷、

△

長袍的男子、
短襟的女郎、
雜亂地坐滿一室、
他們並不覺得甚麼、
他們都沒有……
唉！行人之苦、

(二)津靜車中

在黑夜的朦朧之中、
一條長蛇似的火車、
蜒蜒地爬了進來、
黑魆魆地三等車裡、
祇有一團淡黃色的煤油燈光、

△

兩旁的窗門緊閉、
車中的惡氣實在難堪、
隔窗仰看搖搖欲墜的星兒、
恰如欲死的靈魂、
迷離昏沉、
引起了無限的愁思、

△

輪聲轆轆、
疑是平壤之炮、
黑雲霧霧、
正在鑾兵東溝、
猛思東北、
不勝今昔之憾

(未完)

零星集 (五首) (惜君)

(一)鴿

雪白的鴿子、時時的顫頭在藍蔚天空、當心啊！貪婪的鷄子、正設法攫你飽她食吻、

(二)杜宇

杜宇、爲何事而啼血？青春之火、依然是一年一度的然着、點滴血痕她不能因你而留住、

(三)黃鶯

枝頭的黃鶯、高唱着讚美之歌、林外的孩子、槍口已對着你微笑啊！這是你讚美的麼、

(四)燐

燐火、爲什麼閃鑠？白骨料哨、殘血碧殷、你爲何尚忍心探照？

(五)

血滴在雪上、是一種鮮艷痕跡、無知的麻雀、落上又慌忙的逃去！

上海 青島行
▲長春丸 二月八日
▲奉天丸 二月十日
▲大連丸 二月五日
天津行 至塘沽止
▲天潮丸 二月五日
▲濟通丸 二月三日
○龍口行(旅順不行)
龍平丸 二月五日
大連汽船株式會社
專屬貨客經理店 大連市敷島町六番地 和泰公司 電話七二七五番
阪神航路專屬荷扱店 大連市須磨町六〇番 澤山兄弟商會 電話長四六八一番 五二六二番

寫眞器材料 卸小賣
奉天日站浪速通六
木村洋行
電話二三三三 五四五

德國淋濁斷根特效聖藥
梅濁剋星
六小時奏效 一星期斷根
全世界名醫公認的唯一淋濁特效藥
專治一切手術注射不克奏效的重症
功效靈速準確遠勝一般普通淋濁藥
現在全世界上還沒有這樣進步的製劑
一奏效神速：成分高貴。效驗神速。富有利尿。鎮痛。殺菌。消毒。收斂。防腐等特效。一經服下。尿道之刺痛。立即消除。分泌之膿汁。漸見減稀。種種痛苦。均無形消滅矣。
二藥力猛著：服藥六小時後。小便即變藍色。此種藍色。完全由於藥力奏其消尿殺菌之效用。與市上各藥之利用色素者絕不相同。若用顯微鏡檢視小便。即可見無數已死之淋濁菌存於其間也。
三照常生育：藥性純正和平。服之毫無副作用。絕對不致發生障害胃腸。刺激腎臟等弊。且病愈後能照常生育。絕無妨礙。
四永遠斷根：殺菌力特大。爲任何藥物所不及。即多年不治屢藥無效之老白濁。服之無不藥到病除。病愈後永遠斷根不發。
五手續簡捷：無手術注射之痛苦與麻煩。而功效之靈速則過之。
▲每盒二元五角 函購寄費加一
▲梅濁剋星實驗說明書函索即寄
上海白克路六五六號第七十三號 柯爾登洋行 獨家經理
奉天十一緯路第十三號 哈爾濱道外正陽四道街口 柯爾登洋行
全世界各埠各大藥房均有出售

良藥不苦口
語云 良藥苦口利於病 忠言逆耳利於行
唯有保肺露之治咳效力既大而藥味反香甜易服無論男婦老幼風寒濕熱各種咳嗽痰喘小兒百日咳等皆能根治
定價 大瓶一元四角 小瓶一元二角
奉天大西邊門外 寶康藥行經理

世無人不愛花者此一枝花香皂亦如花之足愛爲世界商品各國到處之上流家庭智識階級罔不寵用之其所以然蓋以斯品係以化學的理合的製法而成故近來有粗惡之類似品請認準一枝花牌庶不致

特別歡迎華客
九經路 金龍電影院 五緯路
超越全世界記錄大雄片諸君渴望已久今次大公開德國烏發公司特製
定於二月五六七日連映三天
最後中隊
雙頭鷲舞碧空兮……
賭死以護祖國、傷身裂肉不顧生死兮……
愛國之心動於神鬼！
本片書述一八〇六年普法戰爭

請看 奉天省岫岩縣委員長劉公景文之德政

竊自瀋變以來全省騷然風聲鶴唳草木皆兵到處胡匪猖獗馬賊縱橫而岫邑獨能安磐石秋毫無犯者皆我 劉公之力也 劉公自民國十六年秋升任岫岩大隊長即胞與爲懷以人民爲重剿撫不遺餘力措置皆有方略甚胡匪絕跡搶劫毫無始得有今日之安堵不料今秋事變陡起公安局長金石安失蹤人民驟失保障始敦請 劉公出任巨艱公舉爲公安局長 蒙臧省長 照准地方得慶安全若鳳城縣係屬鄰境祇隔一水即差千里胡匪麋爛於各區難民接踵而至視我岫界於世外桃源實 劉公之盛望所播運籌得法所以境外之人亦得沾其餘惠我等身居斯境者應如何感激也 即將及月餘前縣長張公託故歸里不返各界復公舉 劉公委爲委員長 亦蒙省長照准令委各在案復經地方紳民百般堅求始 允就職乃視事未及旬日居然大改舊觀日以責任爲懷勤勞不輟百廢 俱興全境翕然仰德之餘無以爲懷謹登報端聊表謝忱云示

岫岩縣農商學及地方仲民恭頌

恭頌 蒙邊遼開警備兼剿匪騎兵第四團張團長鴻賓之德政

查我太平川街自事變以後慘遭匪劫搶掠殆盡住民十室九空商號完全停業市面蕭條滿目正在無可維持之際幸賴唐司令調派所屬騎兵第四團張團長鴻賓率帶全團官兵接駐斯土鎮守以來嚴治軍紀公買公賣對於商民銳意維持以此商民逃亡者望風歸來商戶關閉者繼續開市攤床羅列興復舊觀農民寶糧大車日漸增多 閭閻安謐雞犬不驚市面頓呈活潑氣象商農各得 安居樂業獨恨其不早來以解前此之倒懸耳商農等飲水思源唐司令委用得人張團長競競業 業力加維持之功也商農等劫後餘生重享幸福感戴無既謹登報端藉鳴謝悃

四洮路太平川農商學警士紳各界公啓

專門 肺病 胃腸病 婦科 小兒科 國醫李春芝 急病隨時即往 請診
寓奉天大西關大什街北胡同 現
林春藥店應症凡男婦老幼咯血吐血痰中挾血咳嗽氣喘不論遠年近日一切肺癆均有特效良方保証除根並發售
肺病除根藥每袋大洋五角每打五元肺病除根羔每瓶大洋兩元每打大洋廿元胃病寬中丸每袋大洋壹元每打十元腎病良友每袋大洋一元每打十元吐血秘紅丹每袋大洋一元每打十元補腦達志膏每料大洋八元每瓶四分之一大洋八元衛生保散每袋大洋一元每打十元郵費在內
奇異怪病另有專法 外埠附詢請附郵票兩角即日答覆 當有確實治法附上
奉天省城大西關大什字街北高台廟東頭 杏林春啓

婦女救星 婦科三寶 紅緞子仙膏 帶藥暖宮丹 調經養血丸
▲紅緞子仙膏主治婦女經脈不調。月經不準。趕前錯後。經行腹痛。子宮寒冷。白帶過多。寒血凝滯。久不受孕。屢患小產。血少乾癆。經閉經枯。崩漏不止。血色紫黑。或如脂水。面黃肌瘦。少食無眠。胸膈膨悶。午後發燒。心跳心忙無論如何難治之症或經多醫不效者將仙膏貼肚臍一張 百病具消無病常貼此膏舒筋活血追風散寒種子 調經可登壽域誠聖藥也內服調經養血丸善治血氣虛弱腹中癥瘕塊肚腹疼痛 四肢倦怠骨蒸發熱氣短咳嗽以及婦女 百病無不藥到病除大有起死回生之效凡婦女患病無論輕重早有新得如能外 貼紅緞子仙膏內服調經養血丸則百病若失氣血充足 身體強健可得家庭中樂趣也紅緞子仙膏定價大洋四元中貼兩元 加料每貼六元調經養血丸一料現洋四元

多愁善病 黃慧娟女士

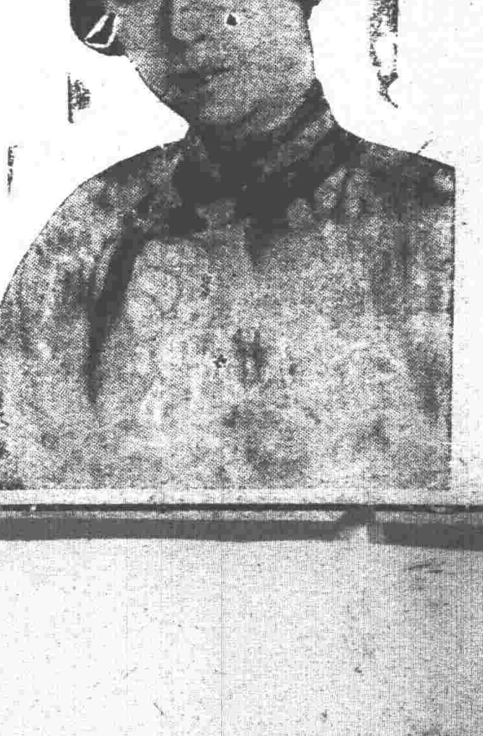

山東牟平縣黃慧娟女士文學家黃子忱先生 之長女也肄業於女中學校女士素嗜文學加以家學淵源故 文學及書寫均極佳妙子忱先生視之不啻掌上珠也以奇於擇婿故延至年 逾花信尙待字閨中由是積鬱成疾飲食少思釀 成虛症午後發燒夜間咳嗽面貌萎黃經血枯竭形容瘦削延一息歷經醫藥終鮮功效 其家人均束手乏策扼腕興嗟只得任之而已幸其戚 王君經商東省由哈爾濱購得婦科三寶調經養血丸一料暨紅緞子仙膏一貼贈 之女士外貼內服病體漸愈一料服完諸病全消 次年于歸楊氏迄今夫婦和穆感念其戚王君贈藥之德不置云

良機 本藥房爲濟世活人起見 紅緞子仙膏減價一半 每貼三元大貼者二元 中貼者一元另送帶藥一付 加料
總發行哈爾濱道外十五道街 金勃先藥房

齊旅長感謝聲
金勃先大藥房台鑒久耳盛名素深信仰內人患血分 之病五六年矣腰腹劇痛屢藥罔效前閱盛京時報 始悉大號之紅緞子仙膏調經養血丸專治婦女 百病聊購試用病果減半連續服用竟爾霍然多年沉疴一旦掃除曷勝欣慰歡迎之至特此奉函證明 貴號之婦科三寶名實相符而諭女界之寶丸靈劑也專此佈達並刊入報端藉鳴謝陳並以指述迷途婦女患病者有所問津焉 奉天日本站信濃町十三番地齊旅長公館啓

張局長購仙膏
敬啓者前代友人函購貴藥房大貼紅緞子仙膏 一帖當承惠寄並蒙加贈帶藥暖宮丹一丸試用有效實深紉感 茲擬續購紅緞子仙膏一帖仍要大帖者並請予 贈給帶藥一付附上郵票三百分計合大洋三元 代價請即檢寄回件請 寄綏中縣絲與稅捐徵 收局長張阜岑收可也

婦科三寶紅緞子仙膏代理處列下
奉天鼓樓西金城大藥房 安東中富街東益增遠通濟街東益增
奉天大成藥房 奉天雙泰藥舖 奉天大生藥房 日站恒德堂 大東華瑞祥 公主嶺泰藥房 四平街三合公 開原德厚堂
開原同源廣 海城德增福 遼陽義和堂 千金寨德興 千金寨仁泰 千金寨信仁堂 本溪湖春盛堂 鳳凰城春興堂 洮南德慶仁
遼源德泰順 洮南和順發 通遼大來當 營口洪春堂 錦縣同盛居 錦縣天生堂 吉林東升達 吉林中西藥房
吉林文生堂 吉林毓生藥房 長春泰和藥房 長春中西藥房 江省德泰盛 江省中西藥房 江省裕原當 江省育生堂
東三省總發行哈爾濱道外十五道街 金勃先藥房
函購請附郵票 外埠原班函件不誤郵票亦可代價

上海仍然繼續激戰
日本軍積極進擊
中國軍亦頑强抵抗

【上海三日聯合電】日本軍右翼市川第五大隊之突擊部隊、迄於零時半、將沿虹口河川之中國軍、完全擊破、佔據地域內、各處起火、目下正在燃燒中、對於中國軍中央及左翼、定于午后二時、由空中爆擊、同時、全線開始突擊、當殲滅閘北一帶之中國軍、現正按照最初陸戰隊參謀部決定之策戰進行、此外今朝戰鬪、日本軍戰死一名、負傷者二十一名、

【上海三日聯合電】日本水上機四架、對中國軍根據地北車站附近、及商務印書館閘北一帶陣地、投下炸彈十二個、更由飛機上以機關槍掃射中國軍步兵集團、午后三時五分歸還能登呂母艦、閘北一帶中國軍約二千名因受砲擊與炸擊散亂潰走、此軍向何處集合、日本側對之警戒中、掃蕩沿虹口河川一帶中國軍之日本軍市川第五大隊、已於空軍開始炸擊前、撤退鐵道線路內、徐待攻擊時機但因日本空軍之炸擊、已破壞中國軍之攻擊力、故陸上部隊、已無攻擊之必要、市川大隊中止前進、

【上海三日聯合電】日本空軍、三時前對閘北中國軍陣地、投下炸彈、因之各處起火、燃燒旺盛、中國軍恐懼爆擊、全部沉默、現（午后四時）僅有前線之小槍聲、

四日朝狂風細雨中
兩軍砲戰悽慘無極

【上海四日聯合電】在北車站附近之中國軍野砲隊、自今朝六時三十分、又向陸戰隊本部開始攻擊、在新公園橫射的場之石渡野砲隊、及北部小學校之鹽見曲射砲隊對之、至七時二十分開始應射、開始野砲戰、俟天氣恢復、預定能登呂之水上飛行機、實行爆擊中國軍陣地、且俟其爆擊終了後、第五大隊以裝甲車四車爲先鋒、向天通庵車站迤北、第三大隊以裝甲車二輛爲先鋒、向寶山路商務印書館迤北、第一大隊以裝甲車二輛爲先鋒、向虹口路迤北之中國各軍陣地開始總攻擊、

【上海四日聯合電】午前七時二十分、中日兩軍、砲聲殷殷、震耳欲聾、又有狂風與細雨、充滿悽慘氣象、

【上海四日聯合電】中國軍至本日（四）砲擊仍不息、在頑强抵抗中、日本軍目下爲降雨中止空中爆擊、至午前七時二十分、野砲開始一齊砲擊、向北車站之中國軍砲兵陣地、商務印書館等之中國軍密集部隊、集中砲擊、一方日本軍陸戰隊於午前九時、與之相呼應、因野砲隊掩護下、亘全線開始猛烈攻擊、砲聲震動天地之酣戰中、

【又電】向中國軍應射中之日本軍、至午前十一時二十分、其左翼北河南路、其右翼虹口、（入江）亘全線開始突擊、

【又電】本埠方面、氣溫俄然低下、朝來小雨至午前九時頃、悉化爲霰、爲本年最初之降雪、因昨晚來休養恢復士氣之日軍、意氣旺盛、仍繼續砲擊自午前十時頃、俄然亘全線開始機關槍戰、彼此兩軍接近、天氣尚無恢復形勢、

【又電】因天氣恢復、日軍偵察飛行機一架、於午後零時四十五分、在市街上空飛行、偵察中國軍情況中、此外因砲擊戰、中國軍陣地方面有二處發生大火災火、焰冲天、

日僑婦孺等繼續
離上海返國

【上海三日聯合電】居住日僑、陸續返國者激增、結果大連汽船之大連丸及長春丸、決定航行上海長崎間之航路、自四日由大連丸實施、迄至昨日、居住日僑撤退數達一千二百名、預定自本日迄至五日、撤退三千五百名、自五日迄至八日、撤退三千五百名、分配船隻已準備完了、在市內歇乏滬車、結果居留民團當局、向大連市長要請急遣資貨物滬車二十輛、

【上海三日聯合電】上海事態、極度危險、結果日僑婦孺、乘便船陸續撤退中、在上海勤務之滿鐵社員家眷全部、于三日午前乘長春丸向大連避難、

魯軍收編之
劉郭等部
將稱爲警備師

濟南訊云、程希賢廿三日抵大汶口、晤劉桂堂等、轉達韓意、催促開拔、當晚劉召集郭馬蜂尹士貴及各重要頭目開會、當議決分乘車徒步兩路、向魯北高唐腰站等地開拔、二十四午後一時、程劉晤面最後決定、二十五日全部由汶口出發、即以劉部所編兩團作爲嚮導、第一團長吳連傑部、帶郭尹各部之已穿軍衣者、並辦公人員病兵等、分乘兩列車北開、到禹城以北張莊下車、赴目的地、劉郭尹本人、兼劉部第二團劉懷志部、率未穿軍衣各部、取道張夏肥城王瓜店張家店及水里鋪渡黃河、沿胡家屯辛寨楊家屯赴目的地、程即偕劉之交際處長李子明於午後兩點二十分、乘專車離汶口、五時三刻抵濟、程下車逕赴省府謁韓報告、韓當電沿途各地代備給養、照料一切、以免誤會、並商定俟劉尹各部到高唐腰站、限其五日或十日造具花名冊、即派程前往點驗、如足五千、即給予師長名義、擬定爲警衛師或警備師、作爲地方軍隊、每月軍餉由省政府作正開支、並擬予夏子明以相當名義、使爲郭担任魯南清鄉搜剿零星殘匪、四十年魯南匪患從此肅清、聞尹士貴因病來濟就醫、韓擬俟劉郭各部過濟後、發給本月軍餉、

日本總選舉
現在候補者

【東京四日聯合電】衆議院議員選舉候補人數、迄至四日午前十時、決定如左、政友三[illegible]、民政二五八、革新[illegible]、無產[illegible]、中立[illegible]、合計[illegible]

南京已[illegible]
中日成立[illegible]

【南京三日聯合電】昨[illegible]上開會之中日會議、結果[illegible]一方實行挑戰[illegible]之協定、因之市[illegible]安、

【東京聯合電】此次新[illegible]艦隊司令長官野村[illegible]

交涉南[illegible]
日側反[illegible]

【南京三日電通電】南京政府外交部將對中日交戰、兩國政府交換之抗議書原文、本日實行發表、中國抗議書如左、日本軍艦、照射探照燈、砲擊獅子山方面、故責任在於日本、要求不再發生斬不祥事件、日本之抗議書謂、中國正式軍隊、從獅子山砲台發射砲彈三發、故責任在於中國[illegible]

日外相訪[illegible]
於返京車上表[illegible]

【東京三日聯合電】因上海時勢險惡、英美法各國甚人重視、故政府擬向園公報告一切、要求諒解、外相於三日午前十時四十分、赴興津坐魚莊謁見園公、報告上海哈爾濱方面情形、英美法意列强對此之態度、以及與英法意三國大使會見之顚末、更關於政府對中國及列國之態度方針、亦有所報告、要求園公諒解、又聽受園公之意向作種種要談、午后四時四十分歸京、

【東京三日電通電】芳澤外相、三日午后二時半、赴興津訪西園寺公、關於英美法三國提議停戰、會談亘二小時、告辭後表示如左、園公對於中國問題、亦甚懸念、今日會見內容、不能發表、關於英美法三國提議、政府尚在繼續討論中、上海日僑、目下由陸戰隊保護中、故無撤退之必要、按中國軍態度如何、不免戰爭擴大、但日本軍不出在此以上之積極的行動、國際聯盟理事會亦不能樂觀、但對於全權已發出訓令、當能適宜處理、

日政府回答
決四日發出

【東京三日電通電】日本政府對于英美法三國大使提出停戰提議之回答、預定四日開臨時閣議、俟審議決定後、正式回答、

【東京四日聯合電】對英美法三國關于上海事件之共同調停案、定于四日由芳澤外相對三國大使面交正式回答、內容大體、對一二四三項、附帶條件允諾、對第五項「附屬提案」則不同意、對第三項「上海事件解決交涉、包含滿洲事件交涉」要求撤回、且政府當同時將此旨向內外發表、

英勞動黨首之暴言
下院議場因之呈大混亂

【倫敦二日聯合電】本日在英國下院、有勞動黨新總理藍東貝里氏、以痛烈之語調、攻擊日本、略謂日本竟從事於國際的海賊行爲、因之一時議場呈大混亂、議長對藍東貝里氏表示、閣下應知此爲對我友邦所言者、藉以促其注意、馬克首相亦以辛辣之語調、謂今日非討論該問題之時機、藍東貝里氏自身之言動、顯示爲不謹愼、於是藍東貝里氏在下院無重提此問題之決心關於中日問題之抗議、抑制陳述、

國民政府決承諾
三國提議

【南京三日聯合電】國民政府、對于英美法三國、共同提議之中日紛爭調停解決案五項目、決定全部承諾、已向三國政府正式回答此意旨、

罕達孫議長之演詞
在軍縮會議開幕席上

【日內瓦三日電通電】國際聯盟一般軍縮會議席上、罕達孫議長演說如左、此次會議擬採取維持和平手段事務開始之際、不得不言及東三省事態、本會議由十七億人代表參列、爲世界大衆[illegible]、軍縮爲規約第八條規定之聯盟國義務、[illegible]之双肩、據聯盟調查、世界六十一國、過去四五年間、總計年額達四十億弗、今世界之輿論、謂是等費用爲不生產的、縱維持現在之軍備、尚威脅世界之和平、由此理由、希望本會議努力對此莫大之軍費、相當削減、如吾人或欲失敗、維持軍備競爭軍備擴張之危險、此爲瞭若觀火之事、

日本對國際提案態度
日外務省當局所發表意見

【東京三日聯合電】外務省對於三國共同提案之回答、三日午後[illegible]見如左、

一、關於中日双方停止戰鬪行爲、因無何等異義、

二、關於今後不出動兵力、不作戰鬪行爲、因現在上海事態與日本距離甚遠、預想最惡之時期、整頓相當準備、爲當然之事、

三、關於[illegible]戰鬪員、各由接觸點撤退、原則的[illegible]之撤退、則不能澈底、

四、關於[illegible]問題[illegible]三國之趣旨爲限、原則的贊成、

五、關於參加列國視察員爲解決中日兩國間一切懸案、與中國開始交涉、對此絕對反對、即英美法三國大使、會言明上項懸案中、並包含滿洲問題、關於洲問題、一切不許列國干涉、如非爲交涉中日間一切懸案、僅爲收拾上海事態、交涉當前問題、參加列國視察員、則無異議、即日本政府對於第一第三第四項、大體承認、對於第二第五項、就中尤對於第五項强硬反對、

上海日軍
三日死傷者

【上海三日聯合電】迄至本日午後三時、日軍發生死傷者戰死二名、受重輕傷者二十四名、

俄大使向日本警告

【東京四日聯合電】駐日蘇俄大使、四日午前十一時、赴外務省訪見芳澤外相、關于日本軍强制中東鐵路運轉、喚起日本政府之注意、三十分後辭去、

日飛機爆擊
中國軍陣地

【上海四日聯合電】中國軍對于亘全線開始進擊之日本軍、仍然頑强抵抗中、昨晚一時、日軍佔據之、右翼虹口地帶、昨晚亦乘黑夜再度進出、構築防禦陣地、狀態、負傷者陸續後送中、日本軍似相當苦戰、部橫之天通庵驛陣地、裝置五耗砲一門、開始砲擊、此外日本軍爆擊機、午後一時三十分、在中國軍陣地上空四旋飛行中、

【又電】軍部對于偵察中國軍情況之日軍爆擊機、午後一時三十分、發出命令、向北車站東北虬江路寶山路之交叉點、及其他中國軍陣地爆擊破壞之、

【又電】午後二時之戰況如左、日本軍在各處擊破中國軍西進中、中國軍一部隊、在日本人墓地附近之民房縱火逃走、能登呂之爆擊機、開始爆擊、

警備滬西紡績問題

【上海三日聯合電】船津紡績全業會總務、及用邊日華紡社長、本日（三）午後五時、訪問陸戰隊本部、就成立協定後之西部紡績防備、有所協議、

美陸戰隊抵滬警備
五日又續到一千五百名

【上海三日電通電】美國東洋艦隊陸戰隊約四百名、本日登岸、決定擔任西部方面一帶之警備、又美國步兵第三十聯隊一千三百名、預定五日乘巡洋艦沙門號抵滬、即日擔任陸上警備、

福州日僑避難台灣

【東京四日聯合電】據海軍省接到福州來電、福州居住日僑婦孺等、約五百七十名、因總領事之勸告、乘二三兩日之便船、向台灣撤退、

美艦隊抵滬

【上海三日電通電】美國東洋艦隊、旗艦以下驅逐艦八隻、今朝十時抵吳淞沖六十海里、但因日海軍與吳淞砲台交戰、尚不能入港、在區域外避待中、

【又電】美國東洋艦隊、午後二時三十分抵上海、

贛省加印流通券之糾葛

南昌訊云、十九年十月間財廳發行短期流通券八十萬、經各縣市募得四十六萬元有奇、祇給實券十五萬元、以十九萬七千元向康記升記等錢莊、質現款七萬五千餘元、迄今期滿待贖、去年八月券價低格、財廳又以十足作價、向隆記錢莊借入四十萬元加印通行、號爲加印流通券、至是所謂庫券八十萬元一再變爲一百四十萬元、若加四折價格作十足借款之損失、不啻成爲一百六十餘萬元、此項加印流通券原指定中央協款爲基金、惟協款至今無着、政府又值改組、此項庫價大有一落千丈之勢、本月十一日財廳討論維持辦法、結果、指定營業稅收爲基金、但商界方面以營業稅有限、主張發行米護照、未獲結果、當在市商會開會、決議建議省府、令飭金庫、無論何種解款、準搭三成、收到後截廢、但此層亦未有圓滿結果、財廳爲整理起見、擬具財政委員會組織規程、呈請省府核准、並由省府派定廖國仁梅光和等十六人爲委員、召集本市金融界張繼周等、報告組織該會之意見、及維持流通券之誠心、同時錢業公會以是券價格低落、實有影響市面、特函南昌市商會云、案査民國二十年九月間前財政廳楊廳長任內、爲維持二十年短期庫券信用起見、發行加印有利流通券四十萬元、分兩期發行、六期兌現、每一個月爲一期、前五期每期兌付七萬元、末期兌付五萬元、自二十年十月二十日開始兌付、至廿一年三月兌清、原定以中央協款及五五抵補金爲基金、組織保管基金委員會、并於會章第八條訂明本券基金專備發行加印有利流通短期庫券之用、無論何項急需不得挪用等語、其券照現金行使、並准完糧納稅、經奉三八三次省務會議議決通過、辦法何等周至、乃該券自二十年十月份兌付一期、計銀七萬元後、十一十二兩月份應兌之券計銀十四萬元、均未履行、現二十一年一月份應兌之卷瞬又屆期、商家視此項庫券兌現無着、羣起恐慌、以致價格日落、影響政府信用市面金融人民生計實非淺鮮、頃聞該券基金已由中央撥解協款十萬來贛、亟應請求財廳儘數提出、將十一十二兩月份庫券兌付、一面呈請中央、撥協款及五五抵補金、以爲兌付一二三等月加印庫券及彌補十一十二兩月兌現不足之用庶政府信用得以維持、市面金融不致恐慌、人民生計賴以保全究刻值結束期迫、銀根緊急、事關全市安甯、相應函達貴會、請煩査照、希即轉呈省政府財政廳、速將到期十一十二兩月份加印庫券定期開兌以救市面而維商業、實紉公誼、亦可見商民注意之切也、

日軍佔據吳淞砲台
以期安全國際交通

【上海三日電通電】日本軍對於佔據黃浦江口要害之吳淞全堡壘、完全破壞、至午後四時三十分、奪取砲台之全機能、因之確保、國際港上海之安全、從來對于日本船及其他外國船舶、屢次實行之不法停戰命令、及妨碍交通、完全掃除、日本軍預定明本朝、因第三戰隊掩護、使特別陸戰隊登岸、佔領該堡壘、司令部側言明佔據該砲台、全然期國際交通之安全、

【上海三日電通電】據三日午後五時十分司令部發表、日本第三戰隊、爲保全國際通路、本日（三）午後四時、本高橋沙砲台、完全粉碎、此外第三戰隊特別陸戰隊約○○○名、預定明朝登岸、佔據砲台、

【上海四日電通電】日本軍於本日（四）正午完全佔領吳淞砲台、在砲台上揭揚旭日旗幟、

中國軍敗退
日軍佔商務印書館

【上海四日聯合電】自本日午前九時三十分開始前進之第三大隊、由商務印書館佔據之、該處第一大隊、迄至午後一時四十分、進出商務印書館迤南及靴子路迤擊東之中國軍掃蕩潰滅、該處因被砲擊、發生火災、目下延燒中、此外由商務印書館西北端至寶山路之中國軍、因日本軍野砲及曲射砲之猛射逃走、

漢口方面
物資缺乏

【漢口四日聯合電】漢口方面、自上海事件發生以來、輸送物資全然杜絕、食糧品已呈缺乏、野菜及其他物價暴騰、本日已在租界內設置野菜市場、

橫濱正金銀行 奉天支店
資本金壹億萬圓全額拂込 立金壹億一千六百二十萬圓
（日本電話代表番號）四九一一番 支配人社宅二三五七番 支配人代理社宅三四○九番
本店 橫濱 ○○支店、出張所 東京、丸之內、神戶、大阪、下關、長崎、名古屋、倫敦、巴黎、漢堡、栢林、紐約、桑港、羅府、布哇、利歐、西脫、阿列其、孟買、卡拉其、蘭貢、新嘉坡、巴大必牙、馬尼刺、香港、廣東、上海、青島、漢口、北平、天津、牛莊、大連、奉天、開原、長春、哈爾濱

補血 養肺 潤[illegible]
素之肺
本藥全是由國藥製成的、對於肺病及氣管枝病確有神效
適應症 肺結核類似肺結核症狀者 肺膿瘍 肺尖加答兒 慢性氣管枝炎
專治症狀 咯痰 咯血 吐血 吐痰 咳嗽 痰喘 虛弱 盜汗
每瓶二元五角 每打二十五元
遼寧小西關 百揆製藥公司出品
本城各大藥房皆代理
外埠代理店 安東復春堂 福興堂 營口豐利藥房 開原半施醫院 洮南永和堂 慶江省中西藥房 哈爾濱同昌藥房 長春興亞藥房 吉林永吉藥房 西安東豐康而壽藥房

催眠術
本會創辦催眠術學事業廿餘年、函受成功者四萬人面授畢業三千、業治愈各種難症、成績昭彰、在入耳目現大發勝數、學員不論函授面授秘訣一律公開、函索詳細說明書請付郵票六分
上海靶子路中國精神研究會 會長鮑芳洲啓

脊髓
手足麻木不仁腰脊痛手足筋骨腐爛疼痛[illegible]

痔漏之發源
中醫論痔漏一門、分爲二十四種、雖分門別類、然皆由不外乎風濕熱燥、醉飽入房、筋脈橫解、[illegible]

地址 [illegible] 夏福興堂啓

[illegible]夏氏七寶[illegible]

世界珍聞及其他……

羅素的婚姻主張
否認迷信與禮教規律
贊成生番蠻族母系法

英國哲學家羅素，近著『婚姻與道德』一書，現已出版，大意謂婚姻與男女道德問題，應以理性解決，不合理迷信與禮教規律，使婚姻之事苦，而男女之關係複雜，世人每謂性慾由於盲動之本能，當根本破除婚姻制度，藩籬，隨人自由，羅素則主張保存婚姻制度而改良之，使合於理性，其法以兒女婚姻以法律根據，兒女未生之前，可以隨意合離，既生則當嚴受國家法律之制裁，而遵守婚姻之約束，羅素謂今世婚姻制度本於二事（一）罪惡之觀念，（二）父身之証明，實行罪惡之說，原屬空泛，世衰俗蕩，人之精力消乏之時，如羅馬帝國之衰，此說乃起至父身之証明，未何必要，今之生番蠻族，以母系為法者多矣，故今制度大須改良也，

青海風光
葬禮
火…天…水

青海番子死了的時候，他的妻子，即將這個死尸紮成弓形，脚與頭綑在一起，再去問活佛到底這個死人要如何葬法，如果活佛說火葬的話，那麼總算這個死人是有造化的了！藏俗以火葬為最榮，活佛是火葬的，普通人民却極少極少！于是付之一炬，如果說是金葬呢，則以刀剝死尸成為百數十塊，棄之山野，讓飛鵰及其他動物來吃，天葬呢，則將整個死尸棄之山野，亦讓飛鵰來叫，有人看見飛鵰吃死尸的時候，是先吃頭再吃其他部份，且吃且叫，為狀極為得意，如此過了三五天這個死尸仍舊沒有被吃完呢，其家人再請示於活佛，活佛可以再說金葬或水葬的，水葬呢是番子中最下等的葬法，亦即最不名譽的葬法，這就是向水裏一擲罷了，事也奇怪，因為番子用不着棺材這種東西，西甯城內的棺材店，竟也沒有排着棺材，無論那家死了人，無論那家棺材都是臨時製造的，好在西甯六月還要穿袷襖，夏至前後，最高的溫過七十遲不三四度，而低下的竟有五十餘度者，不然的話，死屍且將生蟲，而棺材還沒有做好，豈不是人糟其糕麼，天下事竟然有通樣可怪的也就無怪番子以將活佛一撥為無限光榮了，

（附註）上節所述的王爺千百戶門每年大概都要來西甯一次，常住一二月始去，這些人除與省政府有關係者外，雖然在番地可以作威作福，但是到了漢人之處，却沒有人理會他們，這裏有一件極可注意的事，即帝國主義者的宣傳機關─天主教堂，到反為他們特設招待所，有意逢迎，許多王爺回家之後，常說，我們到西甯去─有時候他們就認西甯當天朝─外國人却來招待我們，但漢人却不管我原來這些人們一來就是騾馬成羣，隨員十數，如果沒有人招待他們，當然有些不便之處，漢人之要得他們了解，他們信仰，又全須在這些地方用功，否則他們一個不信仰，無論你是如何好意，結果總要被他們認為慈意的，現在黨部及政府關於這點，也漸漸注意起來了，將來或者不至於引起無論替他們辦什麼事，都要被他們誤會是在騙他們的錢的惡印象，

活埋地下十日
居然可以復活
◈…為陰界鬼魂之差遣

倫敦電云、英國國家靈學研究會，最近發表，在都尼地方，有會員某氏，能赴陰界鬼魂地帶，以供差遣，爲令世人深信，被自願活埋地下十天彼被埋後，四週派有嚴密監守者，不意於十天後掘土將其挖出，形態固已死矣，經醫生診察，亦不能再生，衆人正爲懊惱恐惶中，彼竟復活，與未埋前無異云，

孿生
科學的研究
美大學教授發明

雙胎的產生，在世間上是很常見的事，本無所謂希奇，不過發生的理由和雙胎的各樣類別，我們很少曉得，假若我們把常看見的雙生子分開，衣食住完全不同，教育訓練也不一樣，他們的性情脾氣身體形貌或許竟完全一樣，至於世界著名的暹邏雙生子，是被放在一塊同樣的教養了的，可是他們的性情形貌却仍相反，這又是什麼道理呢？美國芝加哥大學教授牛曼博士對於雙胎這個問題，在華盛頓『科學新聞雜誌』上有一段很明確的解釋，他說『照科學上看來，暹邏雙生子是從兩個不同的卵子發展而成的，所以其形態也有區別，如果卵子或胎兒的分裂極為完全，是從一個細胞而生成的分離而又完成的個體，這兩個個體是由獨一的卵子而來，他們的容貌必很相同，』牛曼博士舉了一些例，譬如像海爾頓雙生兒，他們是兩姊妹，中間一個的頸較大，身材也較高一英寸，又像高的那雙生兒，新波利西歐與盧西歐和菲利賓奧雙生兒，他們的身材也是大小不同的，他們常是一個的額成倒斜形，一個的額成直線形，牛曼博士又說，『分離的同樣雙生子，就是他那胚胎細胞分裂成兩個個體，而這細胞是從那受精的卵子產生出來的，每個個體左邊發達成形，右邊也同樣的發達成形，這兩方面看來彷彿是一樣的，但在實質上，未必絲毫不差，這好像人的兩手外形一樣，如果過細考究起來，不同的地方一定很多，如若雙胎變成兩個整個個體之後，他們就不會再受任何環境的影響，如果他們在未變成兩個完全個體之前即分開了，則兩個個體雖外表相彷，而他們頭髮生長的方向不同，脚印手印亦不同了，再就一個個體來說，也有同樣的結果，像人的左右手左右脚，臉的左部與右部，也很多有不同的地方，照像的人曉得這個道理，當他拍照的時候，常選擇他的一方作標準而拍照，聽說美國發明家愛廸生拍照時，照像師總是拍他的一面，因為他那一面的面部最能表現他的性格，我們到鞋店…買鞋，看鞋大小的時候必要左右脚都試一下，這可以曉得一個人的脚的大小也是不同的，

中國同胞數目究竟多少？……

據章氏遺書上說，乾隆五十八年上諭，康熙四十九年民數，二千三百三十一萬二千二百餘名，因查上年各省奏報民數，共三萬七千四十六萬七千二百餘名，計增十五倍有奇，可見得那時休養生息，戶口激增的狀況了，現在呢，從乾隆末年到民國二十一年，已有一百多年了，比起康熙四十九年到乾隆五十八年還要時代悠遠點，如要照十五倍增加起來，現在的同胞，豈不是已有五十餘萬萬嗎，有人說不然，滿清從嘉慶以後，既有川楚的亂事，又有洪楊的革命，民國以來，常常打仗，加以水旱疾疫，那人口自然不能照前增加的猛晉了，但即打個二折計算，也有十萬萬同胞，何以還說是四萬萬或五萬萬呢，

電話中演講比賽
據美國報載，美國哈佛大學

特約定英國牛津大學，於上月初旬，作友誼的演講比賽，此兩大學隔大西洋而對峙，相距水程約有三千英里之遠，故舉行之期，特向電話公司租用水線，並由無線電廣播，雙方演辭，遠近皆聞，推為世界最長距離之辯論，茲將當時盛況，約略記之，

戰債問題　此次兩大學學生所公定討論之問題，即應付戰債由每校選出代表，相互通知，每人演講時間，規定自五分鐘至十分鐘為限，並經双方公請著名教授評判，據不久發表之結果，哈佛比牛津多得一分，

電話傳聲　牛津大學之演講台，位於CBB試驗室內，台上裝有傳聲器並放大收音器，所有自太平洋對岸傳來之演辭皆發聲宏亮，滿室均聞，即演說既畢，對方聆衆歡呼拍掌之聲，亦清晰可聽，是日環而坐者，幾不能容，因復在廣場上另裝話器，以資補救，惟美國方面，同時將兩大學演辭，用無線電廣播至各處，英國則事前未曾設備耳，

話費浩大　橫越大西洋通話每次費用，規定頗鉅，此次所用話線時間，計五十分鐘，以每分鐘十鎊論，即為五百鎊，因哈佛首先發起，故此費亦歸其擔認云，

世界唯一大塊頭

人類身體的重量，普通是在一百三四磅上下，至於那些臃腫蹣跚的大塊頭的體重，當然要超過上述的限度了，但是，最肥胖的孰有全世界大塊頭，記錄的大塊頭究竟是誰呢，體重若干呢？

西曆一八〇九年死於英國的但尼耳郎勃脫氏，是一個全世界最肥胖的大塊頭，他的身體計重七百三十九磅！他固然可以稱得前無古人，然而到底還不能說後無來者，至於現在玲玲馬戲團中的億瑪娜爾女士，他的體重有六百三十磅，在婦女界中，自然執大塊頭之記錄，但是前有古人，今有更胖者，他始終不能算世界唯一的大塊頭哩！

劃一不二，老少無欺的真正可以稱做全世界最肥最胖而盍世無雙的肥人，乃是美國加利福尼亞的一個平民，名哈萊現年二十三歲，身高六呎一吋，體重七百八十七磅！

哈萊的身體，雖然臃腫得比水牯牛還要粗壯，但是他的性非常和柔，他決不會碰傷他的女友─美萊達，體重祇有八十九磅─或隨便那一個友人的一根毫毛，除非是他的碩大而笨重的肥體，因跌仆而壓在她或他們的身上，

戀愛罪犯增多
法蘭西最近調查

法蘭西因戀愛而演成的犯罪案件，漸漸地增多了，一九二九年，像這樣的案件中的主角，計死者五十一人，傷者六十七人　一九三〇年，死五十八人，傷六十四人，塞納地方的陪審官，素以寬厚仁慈著稱，他對於近數年來發生的一百五十九件情場慘案，無不從寬發落，其中定死罪者祇有一人，罰作苦工者十二人，獨房監禁者九人判處有期徒刑自一個月至十年者六十三人，並有七十四人判決無罪而釋放云，

女人願心靈得到愉快
男子祇知羨慕財和勢
◈…美國大學新測驗

譬如現在有二萬金鎊，又有一個情人，但二者不可得而兼，你願意拿錢呢？還是願與情人親近？美國琅島大學心理學教授對於這個問題，曾測驗過二百四十八個男生及二百六十個女生，結果，男生都說願意拿錢，而女生則有百分之九十二願與情人親近，於此可見，男人是愛錢的女人是愛『情』的，教授又問，你們願做不快樂的主人呢？還是甯願做快樂的僕人？願做不快樂的主人者，祇有四個男生，而一百六十二個女生，則甯願做快樂的僕人，於此可見，男人祇知羨慕財和勢，而女人則但願心靈上得到愉快，

摩登新語

▲卑劣的人不能產生偉大的戀愛，淺薄而輕浮的人，只知道一點戀愛的娛樂，

○　○　○

▲男子好似愚蠢的猪，常常痴心地讓女子玩弄，女子雖然像一隻狡猾的狐狸，但男子在擺殘他們時却變成了一隻豺狼，

○　○　○

賈寶玉說女人是水做的，男人是泥做的，固有其見地，想不到二十世紀的中國，一般人都是雪做的見到太陽光就化去了！

○　○　○

眞心愛國者不僅僅喊幾句口號，參加任何會議可能達到目的，而痛罵我國一般當局者，却是眞眞的沸着他的熱血。

○　○　○

每次見到紹軍符者身先士卒而進鬭的記載心中甜酸苦辣鹹堆五味俱有，

○　○　○

章太炎新撰聯語

餘杭章炳麟（太炎）為海內著名國學家，又為民黨元老前輩，惟因生性倔強，不喜活動，迄仍孑然一身，依然故我，誠不勝今昔之感，新撰九言聯一付，切合時事，頗有耐人尋味之處，聯云，

出師無名，今以燕伐燕，
犖兒相貴，謂之牛載牛

瀛海舊聞

▲為避免城市兒童爬樹之危險，此刻美國發明一『機器樹』，此樹係由一鐵質粗大之竿做成，高十五英尺，竿中有許空橡皮軸，以便在攀爬時握緊下面生根甚穩，小孩子可放心爬上，決無危險之虞，

▲最近紐約有一位無線電音樂家，可以在他自己黑暗的技術室中讀樂譜的原稿紙，因為他的音樂是用鐵製成的墨色的紙上，所以音樂譜可以在黑暗中發光

▲用乾製作人造花是最近在裝飾技術上加以改良而成功的，打算用於私人的石花園內，戲園的簷頭或窗幕上，博覽會的建築物上或開展上窗上，這種花的構造便是用電燈泡置於花中而成，

▲緬甸的男女平權緬甸的男女平權，可推為世界第一，雖提倡男女平權的歐美各國，也不能及，他們夫婦之間，一切都平等，而關於財產方面，無論是子是女，都享受同等的權利，

▲香水業的勁敵，歐洲近有人發明一種化學料組合的香水，比了用花製成的香水所費不到十分之一，而香味之濃郁，却不相下，法國南部鼎有名的香水企業將受重大的打擊，

清血解毒 KR 喜肥力

中華代理店

凡人之生長皆賴乎血液之週流而血液之週流乃所以健康肢體舒展氣管之關要也故血液稍有虧損體質因之衰弱敵染力纔之而減少外毒遂乘虛而入即醫書所謂血勝毒則敗之血敗毒則勝之實斯理也然毒性不一毒質各異論毒之最烈者莫甚於花柳毒也輕則害及終身重則傳遺後嗣設治之不善即有性命之虞凱輯氏兄弟大醫生洞觀斯情實難袖手故採選上等清血解毒藥材經專門化學藥劑師提取精液毫無雜質藥性溫和而不猛效力宏富而不燥為達和者易於飲服實係清血藥之一大王也

凱輯氏兄弟大醫生聖藥喜肥力　係清血解毒無上之佳品此藥功能清理血液洗除週身之濕毒及諸種潰瘡使病者添置白血球增加敵染力發達筋肉活潑血液專能滅逐毒質使毒循序而出不遺根基凡服此藥者定能脫離病域而登壽世非虛語也

凱輯氏兄弟大醫生內服清血解毒喜肥力

主治　清血解毒除濕化瘤。皮膚斑點。梅毒痂瘡。骨節疼痛。癩症背瘡喉鼻腫。升頂歸後。梅性疥瘡。滑癧脚氣。梅性結核。軟硬疳疾。血分不清。虧氣虧血。男婦各種。癆虛及婦女花柳梅毒症。或毒性不孕或因毒閉經。或梅毒化胎。或子宮作潰。或毒串終身不孕。赤白帶下。月信差前差後或終日淋漓不止。以及脫落毛髮。頑毒痔瘡喉痛音啞。毒染耳聾。或梅毒入骨。一經服用。百毒俱消。血液立清。元氣恢復身體纔之而壯設無病用之預防。或疎似之毒症。及直接傳染。間接傳染。均可服用。故西人每以凱輯氏兄弟大醫生聖藥喜肥力均贊為清血解毒誠哉斯言也。

北平各大藥房均有出售　天津各大藥房均有出售　通州心順成　營口萬順成　營口義順成　綏中縣東和堂　義縣大增堂　錦縣福生　唐山安大藥房　秦王島永熾昌　山海關公和祥　煙台德興昌　興城福興堂　旅順仙芝堂　旅順大德堂　金州志義藥局　瓦房店天和堂　呼蘭河天和堂　海林站會榮祥

奉天日站恒濟堂　奉天北市場恒濟堂　奉天中西大藥房　奉天和盛泉　奉天裕慶德　奉天大吉祥　奉天萬生堂　奉天同利生　公主嶺三合公　四平街天德堂　開原德祥原　奉天義和堂　營口中西大藥房　營口義興成餘記　營口洪春堂　營口天和堂

千金寨德泰興　梨樹縣天德堂　本溪湖春和盛　安東仁盛東　安東福興東　鳳凰城大德生　蓋平盛春義　大石橋樂合祥　海城德增福　大西崗廣和堂　大連天和藥房　大連華泰藥房　大連華西藥房　烏凡墨盛發祥　橫道河子天合堂　熊岳新泰興　范家屯德慶和　溝帮子廣生堂

北鎮福陞永　吉林寶升堂　樺甸天益堂　吉林瑞發祥　吉林育生遠　吉林順義堂　吉林天益堂　吉林世德堂　吉林下九台世德堂　長春世一堂　長春天和堂　長春城裡同德堂　洮南縣德慶仁　長春三馬路中西藥房　鷄冠山德厚興　張家灣德泰增　雙城合長義

雙城縣世昌增　雙城縣世一堂　黨台大同仁　阿城縣世昌永　江省泰華西藥商行　一面坡德和鈺　昂昂溪育升瑞　安達站萬春堂　公主嶺德泰祥　滿洲里德茂盛　呼蘭縣錦和彩　呼蘭復合堂　綏化縣和發福　綏化縣聚德西　富克永生藥房　錦富廣和發　佳木斯天德堂　西集廠百工藥店

通河縣同發德　甜草崗新來春　灤縣洪泰成　巴彥縣同發廣　巴彥縣信記書局　海倫天益恒　海倫久逢長　拜泉華昌照相館　拜泉英美煙公司　望奎新藥房　蘭西中西藥房　豐樂鎮通聚成　大來縣衛生藥房　海拉爾洪順堂　甯安縣永生堂　甯安縣振興堂　甯安縣萬生堂

鐵嶺福合盛　八面城德慶同　遼源德會慶　遼源歐美西號　雙城堡永德堂　大沽義和文記

設無處購買請將欵寄至駐華總發行哈爾濱道外泰華西藥商行立即奉上不致有誤價目每瓶洋一元五角每打十五元

代理店　奉天鐘樓南　大成大藥房

請用

普利濟斯屯汽車皮帶

斯界最高級品！強靱無比!!!

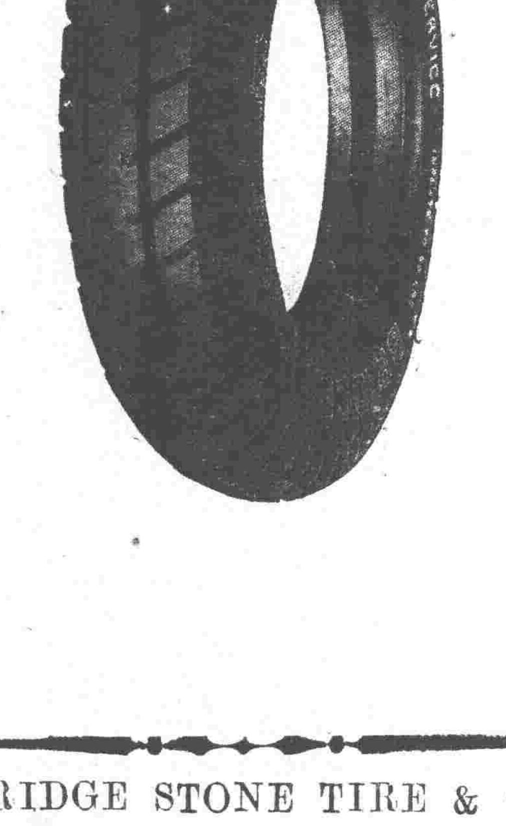

走行記錄五八、〇〇〇英里突破!!!

BRIDGE STONE TIRE & CO

代理店

大信洋行

奉天大西邊門外　日電話二二三七　中電話四〇九二

援僑日軍節節北進 入哈爲期在今日

多門中將麾下（日軍）□團師令部兵車、于二日午後十時二十分通過陶賴昭、三日早晨、進抵双城、即與長谷部□團完全結合、乃令大島平田兩□隊、先發北進、其主力隊亦繼續北進、三日傍晚振旅三姓屯之小流畔、按三姓屯距哈爾濱僅三十六華里、則進入哈爾濱爲期、當在四日云、

本庄司令官 捐恤喇嘛

在奉喇嘛七寺僧侶一百八十人、向被東北舊官憲苛歛誅求、苦於生活、均皆歎息、日關東軍司令官本庄繁、聞此苦狀、同情憐憫、施捨若干金錢、該僧侶等受此慈悲、感激至深、乃派皇寺掌印喇嘛及其他二十餘人爲代表、于三日午後往訪日軍司令部、鄭重陳述感謝之詞云、

俄僑請保護 旅哈同胞

在奉俄人協會幹部、於三日往訪日關東軍司令部、關於保護旅哈白系俄僑、有所請願云、

高壘深壕 丁軍據守

日軍振旅北進中之丁超、急速佈防、查其陣容、在馬家溝一帶、集中主力、高壘深壕、周以鐵條網、並在顧鄉屯方面、亦佈有防陣云、

王殿忠旅 擴編補充團

警備奉山路之王殿忠旅、現奉令調防營口、王旅長以本旅有補充之必要、乃向當局請准擴編補充團、已任命田濟滄爲團長、頃正在營口一帶募兵編練云、

各機關春節放假五日

省長臧奉久、以現屆春節、循例放假休息、乃於日昨條諭各科人員及所屬各機關、自二月六日起至十日止（星期日在內）放假五日、十一日照常上班辦公、在假期內、均須留値班職員、專辦緊要公務云、

廳處對于縣署以命令行之

省政府現將前此發表之省府及縣署組織法、通令各縣、茲復將其條文解釋、略云、查奉天政府組織大綱、及奉天省各縣公署組織暫行條例、業由本府制定公佈在案、茲省府組織大綱第十二條、政府各廳、對於主管事務、依據省政府所規定得發廳令、又第五條各主管廳有監督各縣財政教育實業事項之規定、自因依據辦理、嗣後各廳爲教育事務籌備處主管乃監督事項、對於各縣公署得以命令行之、以符定章、除分行外、合行令仰該縣遵照此令、

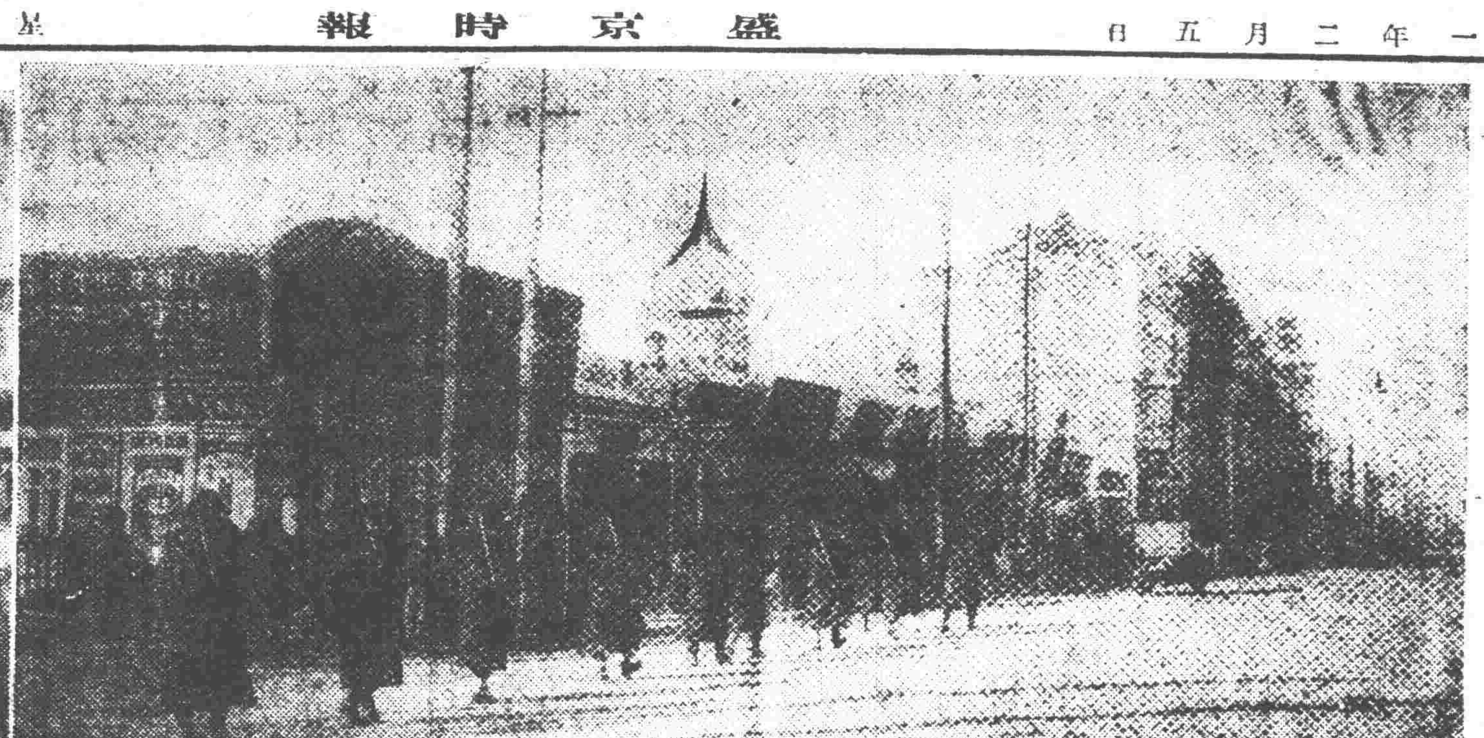

寫眞說明 忐忑不安之哈市情形 （右）警隊荷槍巡邏街衢之光景 （左）難民擁擠之哈爾濱車站門前

中學校教職員 運動復校

奉天教育事務籌備處成立後、先決問題、即擬定先恢復小學校、省立各中等學校教職員聞訊、乃聯合開會、公推郭東藩等爲代表、向教育事務籌備處呈請、恢復高中初中以及工商農等各中等學校云、

省府未補九月俸

奉天省政府各科人員、向省長臧奉久、請補發九月份俸給發、未允所請云、

六縣縣長委任

省政府釐新任四十三縣縣長、已誌本報、至昨日又新任命六縣長如下、

法庫縣長 梁維新
遼源縣長 陳亞新
通遼縣長 蕭雲卿
黑山縣長 李銘三
梨樹縣長 曲連本
本溪湖縣長 陳蔭翹

省稅局限期 完納出產稅

奉天省城稅捐局、查本市各種出產稅、由二十年十月起、永未繳納、乃令各征收所及各商號、限二月六日前、將由二十年十月四日起、至十二月三十一日止之出產稅、火速繳納、否則處罰云、

又訊、省城稅局爲便利商民□計、稅局所收各稅及粮稅、按奉大洋五十元作爲大洋一元、准收奉票云、

瀋水小新聞

一小販自殺一 大北關下頭李家園子胡同住戶袁向臣、久以做小販爲業、年三十七歲、近因受經濟壓迫、於三日下午四時、竟行厭世、私自服毒殞命、及家人知覺、早已死去多時云、

一車馬俱倒一 大西邊門外由東廟南、住有馬長安者、向以趕皮蓬馬車、藉資生活、詎知三日上午九時餘、由日站拉坐客往城裡、行抵大西關大街、因氷雪在地、車馬竟爾滑倒、將坐客摔傷、後經多人幫同扶起他往、坐客改坐洋車而行云、

一茶社荒閉一 小南門裡、新設聚英閣茶社、除茶社外、並有賭局、經市政公署令市警察局取締後、市警察局一再派員調查、該社不敢營業、乃于三日實行荒閉云、

一烟犯送懲一 小南門外聚實齋孫某、出售烟泡、被警察查獲帶局、已誌本報、茲聞市警局於三日將孫某審訊後、即備文送瀋陽地方法院檢察處、當日提訊取保候判罰金云、

一查禁飛賭一 奉天市警察局長齊恩銘、以每屆舊年休假、一般商民多有飛賭（抓坑）惡風甚大、應即查禁、以清賭風、乃通令各分局對于飛賭隨時查禁、不得姑縱致干未便云、

一樑上君子一 大南邊門外南側、住有吳姓家道小康、久爲竊賊所垂涎、三日晚十時後、被竊賊潛入屋內、竊去衣服首飾十餘件、計五十餘元、及至次早查知、開具失單呈報警所查緝云、

一盜去馬匹一 小東邊門外住戶方姓、以拉脚車爲業、家養騾馬數頭、於三日晚十一時、忽有賊人潛入盜去青馬兩匹、白馬兩匹、翌晨始發覺、而竊賊已杳如黃鶴云、

一年貨暢銷一 時至舊曆新年、雖四鄉匪警頻聞、而城中仍爲樂土、操辦過舊年者、仍不減曩昔之狂熱、因之小東門內之攤床、交通幾被阻隔、猪肉牛肉、均落價至二角四五、胖頭魚二角、白魚七角、鮮貨亦極低廉云、

一幸未燎原一 大北關下頭住戶項某家、三日下午三時、正在熬油之際、不愼於火、一時烟焰彌滿、後經同院多人、用水潑滅、損失紙棚半間云、

縣警所電話 次第裝復

瀋陽縣電話處長陳芳九、前奉令整裝各區警所之電話、茲頃已經派工匠等、整裝完畢、于是四鄉警所之電話、已完全次第裝復、有緊急命令與報告、可立刻通受、有裨公安殊多云、

榆灤一帶增兵 有奪回關外之企圖

近來外間盛傳榆關、灤州一帶、有增兵之訊、茲據較靠消息、該地帶張學良軍、近確有增加數旅之兵力、並有一部化爲義勇軍、與關外之義勇軍取聯絡之動作、聞有奪回關外之企圖云、

市署警政處設 外勤督察長

市長趙欣伯、爲督察市警察保安兩局長警服務、特於本署警政處、設外勤督察長一員、已委市政公署衛隊長兼奉天市保安局副局長高鳳岐充任、業令警保兩局俾照云、

委警保被服廠長

奉天警保被服廠長耿西園、現經市政公署調任爲本署諮議、所遺之缺、由市長趙欣伯委前瀋陽縣長李毅充任、李廠長奉委、于三日到廠任職云、

夜市已開幕矣 燈雪交輝

市政公署、所辦之夜市、現已就緒、於昨（四日）晚正式開幕、所有大西關至南市場之夜市路綫兩旁電燈、業已按竣、即於三日晚、開始試驗放光、約二小時、燈炮均係百度、約七步有一電燈、一時燈雪交輝、如同白晝、一般市民、均爲新奇、竚立觀看者甚多、人聲嘈雜、氣象因之一新云、

市署委機要秘書

奉天市長趙欣伯、以本署機要事務漸繁、除已委梁玉書等三人爲機要秘書外、仍不敷支配、乃又委任劉佐忱爲市政公署機要秘書、劉秘書即日奉委到署辦事云、

全省新預算 五百六十萬

關於全省新預算、業經整理財政委員會、連日開會討論、決定爲五百六十萬元、所有司法等費均在內云、

密匪得隴望蜀

撫順縣東章黨站、爲瀋海路之要衝、現有股匪八百名、自稱密聯軍、業于月之一日、將章黨佔領、並定于除夕抵撫順、已遣八人向撫順商會送信、是以撫順避難者、紛紛來瀋、昨日由東來之六次車、已無插足之地云、

壯厥觀瞻 市署職員服制 腰佩短劍

奉天市長趙欣伯、爲壯其觀瞻計、制定市署官吏服裝、與滿蒙會社訂定包辦製作、日內即當製竣交納、查其形式、衣料是青呢爲對襟式、乃以襟章分其階級、就中市長紅地金綫五條、秘書長紅地金綫四條、處長紅地金綫三條、科長黃地金綫二條、主任紫色金綫一條、科員藍地、並無金綫、帽章則一律嘉禾抱市字、並在肩上另附牌章、腰間且佩光輝燦爛之短劍云、

圖書館市署轄管 春節後籌備開辦

圖書館現已經由市政公署接辦轄管、聞趙市長擬于春節後、即將該館籌備開辦、以重社會教育、已諭令教育處籌備云、

省府派員籌備 祀孔盛典

本月六日（即陰曆正月初一日）爲春丁祀孔之辰、省府將派員準備一切、已着手打掃文廟院宇、屆時舉行祀孔盛典、以示遵崇云、

天氣豫報

二月五日 晴 北西風
四日之温度 平均 零下十三度六 最高 零下九度三 最低 零下十七度一

水上警務局 直轄省政府

各縣公署組織暫行條例、已於日前公佈、茲悉省政府對於以前之水上警務處、議定改爲水上警務局、直轄省府、即于三日令該警處改局、以符現制云、

市署令取締 無証書產婆

市政公署、現爲注重民命起見、對於市內無證書之產婆、特於昨令市警局、轉飭所屬長警、隨時嚴查取締、迫令停業、如有不遵者、拘辦不貸云、

湘賑糾紛將解決

長沙訊云、國府救濟水災委員會災區工作組駐湘專員趙守鈺、因賑權紛歧、遇事掣肘、辭職離湘、水災善後會即電請熊秉三朱子橋就近敦勸、並派代表羅先闓等赴滬懇留、昨善後委員會開第一次常會、副委員長何鍵主席、對於此案討論甚久、辯論尤厲、經大會議決、電請國府救災會撤銷工賑局、是工賑糾紛從此可得解決、會議中首先報告賑務近況、旋即討論決案如下、（一）趙副官長來函辭職案、議決懇切慰留、（二）總幹事謝國藻、副幹事周安漢引咎辭職案、決議慰留、（三）辦事處轉湖南建設廳、請覆議貸款辦法案、議決、由譚廳長聲請撤回、（四）貸款辦法第二條、關於防害水道之規定、及第四條關於潰垸工程大小之規定如何實施案、議決再函建設廳依照貸款辦法、查明迅速函復、（二）建設廳令發貸款修補常德城堤、（二）沅江縣長電稱奉建設廳令、指定美麥爲振、（五）振務行政、應如何畫一、以充糾紛案議決、（一）振務行政、由本會統籌辦理、（二）各機關發布命令、有與本會衝突者、由本會函請發布機關撤回、（三）在請求撤銷工振局未經核准以前、工振局停止活動、如有爭執、由本會函請省政府核辦、（六）辦事處函請建設廳水利委員會、函知修堤開河工程、應與濱湖潰工程同時並舉案、議決函建設廳水利委員會依照貸款辦理、（七）監察委員會規則草案、議決照案通過、（八）補收鹽斤附加場價截充賑欵案、議決函省政府辦理、令榷運局先行徵留、由本會宣齊放振、議畢散會、（又訊）湘省賑務、自趙專員守鈺去後、工賑局無形停頓、現該局亦已停止工作、水災善後會昨電請趙專員仍來湘主持賑務、並請京滬各同事一致主張撤銷工賑局、同時接到湖南旅滬籌賑會來電、請將工程師薛兆樞撤換嚴辦云、

皖省農振即開辦

蕪湖訊云、水劫之後、皖省救濟事宜、有急振工振冬振諸項、惟災民當劫後餘生、農耕恢復不易、朱子樵將軍前次來蕪時、曾謂該會決在最近期內舉辦農振、議請許靜仁先生返皖主持、而許氏以公務羈身、不克來皖、近聞國府救災會以災民待振孔殷、不能再事懸擱、決委托華洋義振會辦理皖贛兩省農振、並兼辦江西一部工振、華洋義振會即分別着手進行、於江西工振已在九江設立工程處、至辦理安徽江西農振、定在安慶、設立農振總處主持一切、另於江西之南昌九江、安徽之蕪湖蚌埠各設分處、並在施行農振之各縣設立分所、日內即分別派員前來組織處所辦公、業已函請國府救災會、代爲轉函皖贛兩省府及所設振務機關、隨時協助進行、並請通令所屬一體知照、今已據情分飭皖南北中三辦事處及各屬查照、似此安徽之農振事宜、日內即可進行辦理矣、國府救災會並爲實地考察起見、特推親赴皖贛湘鄂等災區、視察災區冬作、並遣派視察員十七人、分赴各地視察一切、其派蕪區視察之專員李思義、及安慶區之高蕩、已由滬乘輪來皖、李君涖蕪後即下榻弋磯山蕪湖醫院蕪區視察處、高君則逕赴安慶視察區賑、據李氏對記者談、此次來蕪湖之任務、厥爲調查蕪區各屬賑務、如冬賑之分配、工賑之進行、皆須躬親前往視察、此行來蕪、曾于江順輪上遇一批皖省回籍災民、形狀極爲狼狽、在南通上輪時、每人手腕上蓋一黑戳標誌災民、方得免費乘輪、羣擁集船艙中、牛衣對泣、狀極可憐、介紹至蕪、乃爲災民書立一片、辦事予以維持、因據衆災民稱述、籍隸無爲、查該處業已開始工賑、目前圩工需人甚殷、秩序、囑令迅即回鄉、災民等聞言、以生計有着、羣皆歡欣鼓舞而去、並聞李君在蕪視察完畢後、日內即須前往各縣視察一切、以重賑務云、

行市 四日

條銀標金

倫敦銀塊現行 一九片四分一
仝 遠卯 一九片八分三
紐約銀塊現行 二九仙二分一
孟買銀塊現行 五八留比三分一
上海標金
開行 下市 大價 小價（午前 午後）

中外匯兌

英美滙兌 三兩四五仙八分一
美日滙兌 三兩四七五仙
美國上海滙 三兩四八分一
上海東滙 買 一二三兩〇分〇 賣 一二三兩〇分〇
上海美滙 買 三三兩四分三 賣 三三兩四分三
上海英滙 買 一先一〇片四分三 賣 一先一〇片四分三

各地錢鈔

瀋陽 日站金票對現洋（午前 午後） 開行 下市 大價 小價
營口滙上海 兩
安東滙上海 兩
大連滙烟台 兩
大連滙上海 兩
瀋陽城內滙兌 現洋票滙上海 金票滙中銀 現洋票滙天津
●城內錢鈔 現大洋換奉小洋 六〇、五〇 金票換現大洋 〇、七〇三 鈔票換現大洋 〇、九九二 哈大洋換現大洋 〇、七九 天津中交票換現大洋 一、〇〇〇
瀋陽 ●同現洋對金現行 開行 下市 大價 小價 交數 十點 十一點 十二點 ●鈔票對現洋票 一點 二點 三點 ●仝現行 開行 下市 大價 小價 交數 十點 十一點 十二點

大連 鈔票對金票（午前市） 開行 近卯 六九、五五 遠卯 下市 六九、五〇 大價 七〇、一〇 小價 六九、五〇 交數 一四一萬 ●同現行（午前）（午後） 九點 六九、四五 十點 十一點 一點 二點 三點
●鈔票對小洋錢現行 一二五、〇〇 ●現洋對小洋錢現行 一〇三、九五
安東 鈔平銀對金票 午前 午後 近卯開 又下市 遠卯開 又下市

開原 金票對現洋票 午前 午後 近卯開 又下市 遠卯開 又下市 交市 ●同現行 九點 十點 十一點 一點 二點 三點
長春 金票對大洋票現行 ●鈔票對哈大洋票現行 ●金票對吉官帖現行
哈埠 哈大洋票對金票現行 午前 午後 十時 十一時 二時 三時
營口 金票對爐銀現行 ●鈔票對鑾銀現行 ●爐銀對金票現行

各地豆粮

瀋陽 日站大豆（百斤大洋價） 午前開市 午後下市 二月 三月 四月 五月 交數 ●同午後開市 二月 三月 四月 五月 交數 ●期米（滿取）一包金票價 二月 三月 四月 五月 六月 特等 一等 二月一日 二月半 三月一日
●城內豆粮市 大豆 一、三〇 豆餅 一、四〇 豆油 一、五 白小豆 一、六〇 紅小豆 一、六〇 花小豆 一、五〇 吉豆 二、三〇 合豆 一、二〇 青豆 一、三〇 豌豆 一、三〇 稷子 一、三〇 穀子 一、〇〇 谷子 〇、九〇 麥子 〇、八〇 粱子
稻子 一、三〇 大麥 〇、六〇 小麥 一、五〇 高粱 〇、八〇 包米 〇、八〇 粳米 二、二〇 元米 二、〇〇 小米 一、五〇 江米 三、四〇 勝米 一、三〇 稻米 三、四〇 粱米 一、二〇 秫米 一、二〇 芝麻 四、〇〇
大連 大豆（百斤鈔票價） 午前開行 午後開行 現帶袋 不帶袋 二月底 三月底 四月底 五月底 六月底 ●豆餅（壹塊鈔票價） 午前（開行） 午後（開行） 現行 二月底 三月底 四月底 五月底 六月底 ●豆油（壹箱鈔票價） 午前（開行） 後午（開行） 現行 二月底 三月底 ●高粱（百斤鈔票價） 午前（開行） 午後（開行） 現行 二月底 三月底 四月底 五月底 六月底

開原 （大豆壹斗現洋） 午前開行 午後開行 二月底 三月底 四月底 ●高粱（仝上） 午前（開行） 午後（開行） 二月底 三月底 四月底
四平街 大豆（壹斗現洋價） 午前開行 午後開行 二月底 三月底 四月底 ●高粱（仝上） 午前（開行） 午後（開行） 二月底 三月底 四月底
公主嶺 大豆（一斗現洋價） 午前（開行） 午後（開行） 二月底 三月底 四月底 ●高粱（仝上） 午前（開行） 午後（開行） 二月底 三月底 四月底
長春 大豆（一石鈔票價） 午前開行 午後（開行） 二月底 三月底 四月底 ●高粱（一石鈔票價） 午前（開行） 午後（開行） 二月底 三月底 四月底
哈埠 大豆（甬特哈洋價） 午前開行 午後開行 二月底 三月底 四月底 大麥（同上） 午前（開行） 午後（開行） 二月底 三月底 四月底

國外商品

●美國綿花 價〔錢〕（漲） 二月卯 六、五五 三月卯 六、六三 五月卯 六、六八 七月卯 七、〇七 十月卯 七、二五 十二月卯 七、三一 現行 六、六〇
●印度綿花 圜錢（跌） 維吉印 留比 分 拉印 留比 分 高魯印 留比 分
●大阪期綿線行（壹捆金票價） 午前（開行） 午後（開行） 二月底 一三八、九〇 一三五、六〇 三月底 一三九、六〇 一三七、六〇 四月底 一四一、五〇 一三八、一〇 五月底 一四三、〇〇 一四一、一〇 六月底 一四四、九〇 一四三、〇四 七月底 一四六、三〇 一四五、〇〇 八月底 一四八、〇〇 一四六、八〇
●大阪綿布錢現行 龍C 四、七〇 鶏島 四、五〇 軍人 五、五五 福助 三六、〇〇 顏細 三、二五 扇衛 三三、〇〇 白羊
●神戶豆餅 二月底 二、九八 二、九六 三月底 三、〇五 三、〇四 四月底 五月底 三、〇五 六月底 三、一〇 三、一〇

請小双城堡陳健飛先生函云 敬啓者敝人前購貴堂化痔膏土龍散服用甚效誠聖藥也然前寄到……服用盡矣尚覺未能盡痊茲仍由長春匯上藥價現大洋拾圓仍希費……
小一旅館經理孫振邦君來函感謝夏氏化痔膏……
痔漏之發源……
地址 瀋陽小東邊門外鐘樓南……夏福興堂啓

春……夏福興堂大……鑒　敝人陳健飛鞠躬　十一月十四日
……渝寧工業區一馬路小一號館經理人　孫國瑞鞠躬　字振邦河北平安縣人

開發民風須自家庭教育
遼西各地新講演
馮等發起在錦高唱第一聲

【錦縣】錦縣民衆、頃爲開發民風計、組織家庭教育研究會、及講演團、向駐該地日軍司令部請求允許、日軍司令部對其趣旨、表示贊同、即行允許、開該講演團、當先在錦縣發第一聲後、遂次遊說盤山方面、其趣意書內容、略謂今日中國之情勢、正爲危急存亡之秋、民衆不堪塗炭之苦、上受軍閥之誅求、下遭匪賊之蹂躪、所幸經貴軍興仁義之師、弔民伐罪、救援水深火熱中之人民、今者我東三省雖得大局之安定、惟人心驚慌、異常無所歸趣、民衆等爲維持治安、並開發民風計、擬在此開郭家花園創設家庭教育研究會、請貴軍部力作後援、指導大義、同時對於附近各村鎮組織家庭教育遊行講演團兩組以期實行、是旨願者、請速允許、發給證書、玆記發起人及講演者姓名於下、▲男子發起人馮鎭西等十七名▲女子發起人朱文淑等五名▲女子會務主任戚德善▲女子講演主任朱文淑李呈祥▲女子講演者曹書一張玉芳▲遊行講演團第一團主任馬子新陳子傑等田名第二團主任居振川孫瑞亭等三名

要、遂購車北上、接洽一切、玆因公畢昨日翟旋、不日當赴大孤山總局履新、說者咸謂高局長對局務盡職對岫邑公益熱心、宜乎其升也、

舊年迫近之謳歌聲

【岫岩】縣城地方太平、人民樂業、屢刊前報、祇以錢法困難諸事停頓、此爲美中不足、就中辦年一節幾乎無人過問、近因年關已迫各都農氓祇得勉強來城略事購備、街市中行人如織、農人爭相告曰、吾儕得過太平新年非劉委員長維持之力歟、不鳳海各縣胡匪如何猖獗人民如何塗炭、吾等處此世外桃源又得渡安樂新年、鴻福豈云小哉、

日軍開放東北軍糧秣
自三日實行賑糧

【錦縣】本邑商民、鑒在東北軍下、飽受苛斂誅求、又遇其撤兵搶掠一空、物資殆盡、窮民塞途、日軍室○團長有鑑於此、爲之救濟、頃特發出佈告、開放東北軍糧米倉庫、自三日起對邑窮民放糧等旨、日下已期實行放糧中、

匪首名義被夥慘殺

【通江口】本埠前有昌圖公安局大隊長率領公安馬步炮隊剿匪、匪人逃往河西、月二十七、匪首名義將各處搶掠大槍全歸一人手中、不分之故、被同夥某夜間闖入匪首房中、手拿大刀、將名義頭部殺了數刀、即時斃命云、

胡區長點驗鄉團

【通江口】本埠二區區長胡樹屏、接任以來、對於諸端、認眞辦理、查該區長老成持重、作事認眞、我二區農民、全得幸福、一月二十九日、胡區長親往各村點驗鄉團、以保地方治安、如有不齊之村、區長即令成立云、

自治執行委員人物已定
並決定各機關首腦

【遼中】本邑自省變後、早雖成立委員會、但對于自治程序、失所遵循、自指導委員會成立之後、地方應行新政、次第推行、已誌前報、現經指導委員會再四審定、自治執行委員長爲陳兼翹委員爲裴與漢張希彭蘇士達金良傳汪德閔德一李文英諸紳耆、今後我邑之自治、進行不怠、地方幸甚、人民實利賴焉、又本邑自指導委員會成立後、爲民興利除害、已誌前報、各機關人選、指導委員會愼重考慮已審定總務科長爲陳兼翹、警務局長閔德一、財務局長李文英、教育局長金良傳、實業局長汪德新、上列人員、均係幹練之才、指導委員會既各選委、相輔而行、地方政務、必能日臻完美矣、

法庫執委會成立

【法庫】本縣於一月三十日成立自治委員會、委員長梁維新、副委員長王宗周、委員劉恒慶、朱緒彬、李萬年云、

高署長下鄉會議要政

【蓋平】本邑警察署長高學本、因各項政務、應即進行、於一月十九日親赴各區、協同區委員長分署長隊長等、招集各區長副會議、關於清查戶口、整頓鄉團、嚴禁烟賭及嗎啡會匪各項要政、該署長僕僕之風塵、於二十九日始行回城、將來我邑政務、定能日見起色云、

彰武成立執委會
委員長王恕兼總務長

【錦縣】彰武縣於一月廿八日、成立自治委員會、其委員姓名單如下、委員長王恕（總務處長）委員陳海章（財務處長）高凌雲（財務處長代理）譚敦倫（商工務處長）徐品三（農林務處長）馬書田（教育處長）劉連陞（警務處長）

趙科長升縣科長

【本溪】縣街警務處趙科長介升任爲縣公署第一科長、所遺該科長一席、何人接充、容訪再誌、

毛科長復升警務長

【本溪】縣街警務處、常庶堯氏有升任縣長說、其總務科長毛翼峯君、將提升警務處長聞即發表云、

匪襲魚堡綁去十名

【本溪】邑東打魚堡子村、昨二日夜間、有匪人若干名、闖入該村、綁去人票十餘名云、

辦年忙

【本溪】近二三日來、四鄉商民、麕集縣街、因舊歷年不能廢、故民間無論如何、仍然照舊、所以一般辦年貨者、甚爲盛旺云、

舊曆年臨時防務
公安局議定之辦法

【吉林】省會公安局玆以時屆舊年、特規定臨時防務辦法、特錄如下、▲舊曆年關、市商多派人四出討賬、倘遇天晚、請求護送者、各該管區所應派妥警護送、如在崗號請設崗警、亦應按崗傳送、以免發生意外、▲舊年伊邇、一般農人多上街辦年、各區所應嚴拿小綹及割大綹扔包竊犯、以免發生竊案而維治安、▲舊曆年關、各分局長應切實考查所屬官員長警、有無餽送禮物、及勒索地面、私受餽送情事、如各分局長已經查有上項情事、匿不報告、若被督察員檢舉、該分局長亦應負責、▲際此年關、各區防務、應特別愼重、除官員長警夜號照例停止外、凡請事號小時號者、最多不得過三小時、仍須以上午爲限、如至下午一點後、絕對不許准號、以重職守、▲舊曆年節各區隊官長、對於長警賭博飲酒及冶遊等事、應從嚴禁止、如查有故違、定予懲處、▲舊曆除夕及初一兩夜、各區所隊、一律不准解除武裝、雖在休息班內、亦須武裝整齊、預備調遣、又此兩夜內各分局應於下午五點至八點、加保安崗、八點至明日上午七點止、改組巡邏隊、更番輪替、不許間斷、但原有卡哨、仍須照常、如設至各區隊所設之堵卡、應改均爲通宵置、其中步隊所派之巡邏隊、亦改爲通宵出勤、其餘各區所隊官員、則應全體出勤、又各區傳達電話、由內勤局員負責辦理、各分所由各所長派休息警一、協助內勤警負責辦理、保安各隊、應指定妥當雇員辦理、又城外各區分所門崗、均加双崗、總之此兩夜防務、異常重要、各官員長警、均應振奮精神、協力保維、以重治安、▲各區應由舊歷廿六日起、擇重要地點、在晝間酌設保安崗、一則維持交通、一則保護治安、其出點由各區酌定、務以適宜爲度、玆分別各區重要地點於下、一分局前後魚行臨江街、北大街河南街草市牛馬行一帶、二分局河南街纔木行興天街一帶、三分局朝陽街岔路口商埠各處、四分局德勝街福綏街錦城坊街一帶、五分局船營街迎恩門街前後新街等處、▲各區對於街市牛肉車及其他一切小販賣、應隨時取締、飭令不得在街中或繁鬧處所停留、以免妨碍交通、▲各區分局員對于所轄各分所應負完全責任、各分所長亦應認爲直接長官、不得以平行視之、無論所內大小事項、該分所長除經送分局外、務須用電話報告該管分局員、倘有不報告者、得請處罰、以清職權而昭鄭重、▲各分所電傳簿、多不一致、嗣後應於每星期六送各該管分局、由內勤局員、核閱、有無遺漏、或不合之處、再由分局長蓋章、以期一致而免分歧、▲年關伊邇、各分所檢查行人不准過於煩索、如係商家收欵者帶餘較多時、應問明來歷、或川電話使問即刻放行、不得留難、並不得在街市上監點視錢欵、以免意外、▲各區對於本局會議、議決各縣已經傳知、而各分所長分局員回所、多有不向長警告知者、嗣後應由外勤局員切實考查、以期會議決定事項、切實施行、▲年防會議事項、各區隊應切實奉行、倘查有義實不盡情事、由督察員報告時、各區隊主官應負連代責任、以重職守、▲查城裡近來乞丐漸多、每日晌間、尙有在街市討要者、應由此以往、恐有窃取情事、各區隊一二兩區一同取締、每日於電燈放光時、禁止在街乞討、以免發生事故、▲舊曆年關在即、各該分局對於長途汽車、應嚴行檢査、以防匪人混臨潛入、發生事端、如有無單牌汽車、非經嚴密檢查、不准入境、如查有形跡可疑者、應飭取具妥保、

匪首趙亞洲函脅商會
護路軍昨出動

【撫順】在驛馬站下哈達一帶之匪首趙亞洲率部四百名、二日突向章黨商務會、索現洋一萬元及槍枝等、因之三日出動護路軍四百名、前往警備、奉天日軍飛機並飛來一架、前往討伐、

高局長公畢歸來

【岫岩】稅捐高局長、前因受奉天財政廳委爲岫莊兩縣稅捐局長命令、有與當局面商必

警察教務長易人

【西安】縣公安局長李耀以縣境第五區分局長伊聘三瑚經戴縣長調升爲縣政府第二科長之職、其第五區分局長則以警察教練所、教務長佟化民調充、所遺教務長一席以曾充督察員之田錫侯充任、以上各人員均到差視事云、

孤城子火藥廠爆發
傷四名幸無一死
損害約金七千元

【撫順】孤城子火藥工場、於三日午前十時許、突然爆發、三味室一棟、炸毀成片、當時工作中之日人一名重傷、華人三四名均輕傷、損害約金七千元云、

商會議請行新稅

【西安】縣商會、據各商家之請求、向稅捐局請實行新稅則、以恤商艱等因、王廷陞會長於日昨在商會特開會議、除各商家均行到會予議外、並約稅捐局長鄭宏毅到會、經各商家請求實行新稅率、俾商家減輕擔負云、

接合長春孟家屯
大都市計劃
擬俟四月解冰起工

【長春】長春市街大擴張計劃經滿鐵本社擬自本年四月起工正在其體籌備中、據其內容大綱在日站南方、孟家屯站方面、新建市街、面積可現有日站之三倍、使其接續長春日站、將來則再擬與城內合併、形成北滿第一位之大都市、又據計劃案、大幹綫道路、一律將日站街路一直延長、又現在車站遷移於長孟中間、以此爲界、迤西北充鐵道用地、迤南北爲新市街、其面積約八百萬平方米突云、

呈報赴奉經過

【長春】東北火柴公賣處吉省監督員季植東、日前赴奉參與第三屆大火同業大會、該員日前呈財廳報告其赴奉經過、及該會討論之議案、檢同會議議決錄、及火柴共存方案、附屬地運銷規則等等云、

王承審辦案明敏
郭鄉長作奸被斥

【樺甸】城南沙河子興隆鄉百戶長郭文蘭徐得山等、前以該處屢被匪損、當即開會公同議決組織自衛團丁十名、以安閭閻、旋蒙縣政府批示照准、詎料當地土劣郭英華、以爲不先稟已、（係鄉長）竟敢擅成自衛團十五名、不禁大憤、遂即躬帶自衛團丁十五名、立將郭百戶長新成之團丁十五名、抓住五双、既而遂非刑吊打、押遊街巷、至第四區公所、王匡宇區長、以爲郭鄉長蹂躪民權、濫行逮捕、當即斥令不管、郭鄉長不得已、遂將拿獲之人、各罰官帖五百吊、財物沒收、歸爲己有、始行釋放十人、以致民衆大憤、來縣告發王甲東承審員准狀審訊、即知郭某之奸、嚴加申斥、并諭令罰欵財物、一併發還、否則嚴懲不貸、一面諭慰郭百戶長、回家安度、於是一般民衆懽聲雷動、有口皆碑云、

經費核減決裁員
縣署五大處一警署

【海城】縣公署廿一度全年警學政預算經費、需現洋五十萬元、呈經省府核減在案、於是該署各處署、曾一度有裁員之說、旋經孫縣長之多方策畫、早誌本報、玆該署孫縣長以預算既經核減、則公欵事必支絀、若徒事體恤部屬、亦恐終非久計、於是決計分別各處情形從事裁汰員司云、

長勝投誠
宣誓詞

【海城】具宣誓人顧兆祥、率屬李玉泉等、玆以身蹈不赦之誅、恩開再生之路、棄邪返正、矢志投誠、痛悔前愆、勉圖後報、從此誓以至誠、絕對服從、委員長命令、用竭涓埃上答、高厚儻或翻覆、爲心二三其德、定受天誅神棄、法讞刑極天人上下實鑒、此宣誓書宣誓顧兆祥率屬廿名具

曲局長蒞海履新

【海城】縣稅局長張其國、經省調任綏與稅捐局長、而遺海局長席、委前省稅局長曲克宏氏調任、等情早誌本報、玆日昨新任曲局長、由省蒞海履新、下榻邑內宏升棧、約日內可到局接收一切云、

大雪

【長春】入冬以來、縣境即呈雪稀狀況、識者咸憂無瑞雪即無豐年、實則入冬以來、僅下雪三四次、可云少矣、乃日昨陰雲滿佈大雪霏霏、自晨至暮厚積三四寸、可謂入冬後第一次大雪云、

嚴禁賭博

【長春】市公安局孫仁軒氏、頃查舊年在即、一般商民多以賭博爲戲、查賭爲盜源、

澡塘休業

【長春】舊年伊邇、本埠澡塘業於本月三日起一律歇業至舊年後曆初四再開行市、因之一般商民、均於今昨紛赴澡塘沐浴、一般澡塘業均利市三倍云、

聘到名角

【長春】新市場新民大戲院頃因易春舞臺重整旗鼓、該園爲競爭營業起見、特由哈埠邀來馳名二簧老生任紫衡、日昨登台、劇目爲捉放曹中牟縣、捧場者頗不少云、

金縣長所投資之
農倉庫私帖批粮

【洮南】白城子糧石上市達二百餘車、由農務倉庫各家買去、農務倉庫、係洮南金知事經營者、發行大洋票十二萬元收買糧石、此種大洋票亦合奉也六十元、但兌現每日僅限二小時、每人以兌五元爲限、不能多額兌換、

洮南新聞一束

▲張督辦剿匪　蒙邊督辦張仙濤、自由省回防後、即整理軍隊出發、至通遼彰武等縣剿匪、張督辦亦備行裝、一二日內前往督率、若張督辦可謂爲國爲民、不辭勞瘁矣、▲各縣縣長前後蒞洮　泰來縣李玉宣縣長暨安廣縣德養源縣長、前後來洮、面見張仙濤督辦、有所陳述、公事完畢不日即行返署、照常視事云、▲天降瑞雪　洮南縣自入冬以來、雪降甚少、土質乾燥、農民正憂春季下種爲法、不料二月一日向晚、狂風頓息、陰雲密佈、至夜靜之際、六出花飛偏地皆白、四民均謂瑞雪兆豐年云、

通行證嚴禁冒用

【海城】縣警權處長、以處發之夜間通行證、時有轉借他人、或被奸人竊用等情事、長此以往、恐不免發生意外、是以通知各機關人員、嚴禁冒借云、

李惠卿接充習藝所長

【樺甸】游民習藝所所長張子珍、已由賈自誠縣長保薦、陞任本縣公安局長等情、當誌昨報、賈自誠縣長、以張所長旣已調升、遺缺未便虛懸、遂將前任保衛總隊長李惠卿、擢充斯職、業於昨日正式任命云

保衛總隊長易人

【樺甸】保衛總隊長顏料武、到任未久、大失人望、以致有姦某出而告發、旋即經查有據、吉林保衛團管理處長修長餘、擬委曾充營長副官公安局長之張子明接充、聞已頒發委任、想新任亦不日來樺蒞新矣、

第八分局長易人

【樺甸】公安局長張子珍、近以駐江東樺樹林子公安第八分局長王彰言、委靡不振、有忝厥職、立即罷免、遺缺、查有石朝宗其人、曾充八區分局長正隊長等差、老成諳練、明達有爲、業經委爲第八分局長、以資整頓云、

收押、候啓川時再行詳文云云

擬辦城市清潔訊

【開原】本城警察署署長程呈五氏、蒞職以來、對於一切新政、無不力求臻善、復查城市爲中外互市之場、凡屬街巷清潔、觀瞻所繫、以免騰笑、是以擬添清潔衛生大車數輛、再用衛生夫役若干名、每街應設穢物場數處、專爲灑掃清潔、惟此項清潔需欵甚鉅、極力籌畫進行云、

年關防務

【開原】舊歷年關已至、街市行人充斥、皆爲備辦年貨、因還不及三日、已到除夕、警察署署長程呈五、爲關心年防、已不啻三令五申、對於分署及各隊、務須切實防範、前曾令於月之一號、又下年防戒備令禁燃放炸炮、恐匪徒乘隙思逞、凡屬出入城門者、應加意盤查搜查旅店、抽查各戶、種種戒備、甚屬嚴厲云、

召區農幹事長
會議自治

【海城】孫縣長爲召集各區農會幹事長、討論區自治進行計畫、遂於本月一日、假縣署開會議、至議決辦法、容訪續誌、

衛生課添編
檢查隊

【海城】縣警察衛生課長魏乃孚氏、以邑內衛生一項、關係重要、稍有疎忽、則時疫發生、爲注重民命、免除癘疫傳染起見、擬添編衛生檢查隊、檢查商民清潔、而重衛生云

顧部大半棄械歸農
餘由各區選編衛團

【海城】顧兆祥（長勝）率屬投誠、宣誓受委、解繳槍械、等情均誌本報、玆探悉顧氏部屬原五百餘衆、後因顧氏投誠官府、其間有原係鄉農者、因而棄械歸農者大半、其餘者仍由各區選編自衛團、用資倚重、保衛地方、亦同可謂之棄暗投明、去邪歸正、特誌之以免民衆別

警察有發恩餉說

【海城】邑內自事變以後、迄今四月有餘、街巷安堵、城關救平、所有鄉間股匪、均不得竄入、商民照常安居樂業、雖由當局措施有方、然亦警察等、特別嚴防、警官長警四月來、異常辛苦、是以中日當局有見及此、遂擬發啟恩餉、以酬其勞、而示鼓勵、據訊如斯未悉能否實行尙待詳探、

馬賊竄擾
柴河溝

【開原】本報前載、大股馬賊頭目綠林好、與金山好等、率匪四百餘名、肆行無忌、大肆搶掠、綁票燒殺、無惡不爲、已在蒿山堡欲爲盤踞、嗣經自衛團連莊會、招集數百、欲爲痛擊、該賊頭情知難敵、遂即逃竄、因清河溝防禦甚嚴、未敢步越雷池、故已率賊衆奔往柴河溝、聞目下在柴河堡竄擾、警察隊亦擬往撲滅矣、

自治會頒發
警署鈐記

【開原】開邑自治委員會、爲因警察署遵令改組、仍用前公安局鈐記、實屬不符、當即呈請指導部另刊警察署鈐記、及各分署分所鈐記、以便轉發、該會現已接到新鈐記、而符名實、當即令發警察署轉發各分署等、於月之一號、已行通令各分署長、備領收接、

趙局長晉省

【海城】縣置財務局局長趙立英、因有要公、遂於本日早八時、乘南滿車匆匆北上、晉省請示矣、

三角家庭
兇殺案

【大連】一夫多妻、家庭尙難享到福利、若兩雄一雌、豈能安處、縱或被環境逼迫、暫時諒解、久之定難得到良好結果、本市於舊臘將殘之際、竟然層出兇案、當二月一日午前二時許、即一月廿一日夜間、西崗子福德街九番地、住戶王鳳林、山東平度縣人、在西崗同仁樓鴉片小賣所充厨役、月博無幾薪工、須贍四口之家、經濟上自然倍覺不裕、其妻徐氏、年將二十八歲、於前數年因原籍無法生活、隨夫來連、在此連舉子女三人、長子長生、已十歲、長女美蘭八歲、次子重子、五歲、八口旣衆、徐氏更好修飾、於是王鳳林於擔負上、頗覺吃力、會王有鄉人高自齊者、在寺兒溝千代田町、市場雙發盛豬肉鋪充夥、幼時在鄉、與王同學肄習、親近自異常人、年與徐氏同庚、王鳳林因事忙、雖距家咫尺、亦未能時常歸寓、高乃以同鄉至友關係、時到王家看視、過從頗蜜、久而高遂有覬覦徐氏之意、徐氏亦水性楊花之流、見王不能有滿意之供給、必須另求開源之策、今見高有意自荐、乃陰蓄邀高入幕之念、在徐氏心想、倘得王高双方供給、日用自必從容、高亦無家而有家、從此三角家庭、乃宣告成立、初王因顏面攸關、尙露鬱鬱之狀、繼亦習慣成自然、彼來此往、頗能相安、而徐氏性極濫汚、旣有王高、猶思別戀、近來又聞有意中人、王鳳林本爲旣棄之夫、高自齊又在將棄之列、王乃甘戴綠頭巾已無問題、而高則不甘終忍、近微查徐氏對己不似當初、即疑其必另有戀者、乃暗存不並立之願、上月卅一日晚高櫃事旣畢、照常步至福德街、訪徐氏尋歡、但爲時已晚、心中自度、徐氏近來情形、若抵門徐氏果再有似我者、已先入幕、則我將安處、因於出門之際、於腰中隱佩解內利刃一柄、以備倘所猜果中、即可施用此最後手段、以謀解決、詎竟遭徐氏嚴拒、飽嘗閉門羹、高自齊至是酸素大發、忿火沖霄、豈能甘心而罷、由是乃動殺機、双方旣各走極端、兩不相下、高遂情急、摯出利刃照徐氏胸部直衝刺來、徐氏猝不及防、被刺倒地、血花四濺、登時斃命、院鄰聞聲驚起、見出人命、有好事者奔告警所、警署得訊、立即馳赴現場、而凶手已無蹤矣、經中日刑事分頭緝捕、卒於潭家屯之深溝內尋獲、拘署究訊、所聞如是、詳情容訪再誌、

婦女界之福音

貴婦淑女　經血不調及經期腹痛　紫黑成塊　宮冷白帶　久不受孕　屢患半產等

鹿胎冷香丸

奇效如神

婦科聖藥、鹿胎冷香丸、專治婦女精血不調、經前錯後、經脈閉止、經來腹痛、色氣不正、紫黑成塊崩漏子宮寒冷、赤白帶下、腰腿疼痛、夜不安眠、精神鬱悶、交接快感缺乏、午後發燒、心跳心熱、自汗盜汗、癆病咳嗽、氣虛血虧不能安眠、或胸腹脹飽、以上各症、飲食少思、或子宮有病多年不孕或患半產、連傷數胎、一經服用無不力效效力絕大、萬試萬靈誠婦科第一聖藥也、

代售處　同大西邊門外寶華藥房　同城裡鼓樓西金城藥房　同小南門裡大街際華藥房　同中街路北普究德堂藥房

大贈送福音

本藥房由上海包銷鹿胎冷香丸、爲救濟患病仕女起見不顧原本特別犧牲五千盒、作爲贈送東北士女之用、以昭効力而便推廣凡於贈送期內、買冷香鹿胎丸一盒者即送一盒、買半打者、即送半打、贈完即照定價售賣機會無多、幸無失却、

價目　定價每盒四元半打二十元買一盒送一盒外埠函購貨欵先惠郵費在內說明書函索附郵票一分即寄

總發行所　奉天鼓樓西路南　金城大藥房

淋

急性慢性淋病？及年久白濁！

山得爾精　神效無比　一盒斷根

山得爾精、乃德醫史柴爾氏所發明、在山得爾藥廠製造、爲空前未有之發明乃淋濁滅菌去根之藥也、藥內含有Saudal Phenylum Salicylf(cummethlyene Blue等高貴藥精故效力極大、萬試萬靈、應爲淋病新發明、絕妙之靈藥也、內中檀香油、非南洋熱帶產、功攻不著、本藥乃採取南洋出產最豐富之檀香油、揀精貨所製成故效力最大、

山得爾精的治症

山得爾精、爲德國新藥、政府實驗、山得爾大藥房、最新發明、治淋斷根唯一之靈藥也、凡五淋白濁、及其他尿道諸病患、輕症一盒、重者二盒、日久者三盒、服完之後立奏奇功百治百效、萬試萬靈非普通市上所售一般治淋藥所可比擬也、故歐美各國諸醫、無不頌其爲淋病聖藥玆將特効列下、急性慢性、赤白淋濁、尿道疼痛、風火砂石、睪丸腫大尿閉飲歇、尿中混血、利尿不通婦女白帶子宮炎腫、定價每盒大洋二元每打二十元外埠函購貨欵先惠寄費在內

總經理奉天鼓樓西路南　金城大藥房

粉刀王香烟

危險可怕的淋毒服

哈郎淋濁丸可根本撲滅

疾病之最可懼者、莫若淋症焉、然今之人惟知虎列拉、百斯篤、肺癆症之可懼、而不知淋症之最可懼、故染此症者、其初不甚關心、從不施以根治之法、其毒傳染蔓延、竟至貽禍於妻子、從中如慢性淋症、病勢緩慢、不甚覺痛苦、人最輕視之、然其毒極猛烈、如不及早調治、則蔓延體內、觸發膀胱加答兒、副睾丸炎、攝護腺炎、尿道狹窄諸症殆有生命之虞、此內如睾丸炎、最爲可懼之症、一患此症、則精蟲滅盡、終身無子、加以刺擊首腦及脊髓、故爲陽萎不舉、精液早漏、夢中遺精、夜不安眠、記性減退、身體衰弱百病叢至其害不可勝數、

哈郎淋濁丸、於一切淋症、効驗如神、聲譽日揚不脛而走、今則世稱爲淋症藥中覇王、然文明之世、藥學進步、日新月異且以淋症最以早治爲主、故敝舖請教於專門大家、百方攻究、苦思力索、遂調得一秘方新藥、名曰哈郎治淋座藥、此藥係挿入患部、所謂外用藥也、花柳專門醫院等稱之曰直達療法、大抵用此藥三四次、則膿止痛除、頓覺輕快、効驗神速、信可驚異

凡淋症患者先用哈郎淋濁丸調治其內而用哈郎治淋座藥、掃毒其外、則內外相應、奇効如神、雖極猛烈極頑惡之症莫不截然根治、

哈郎淋濁丸（特製）大瓶四元五角 中瓶二元五角 小瓶一元二角

哈郎淋濁丸（普通）大瓶二元 中瓶一元二角 小瓶六角

哈郎治淋座 大盒一元 小盒五角

哈郎良藥各埠大藥房均有代售處

發售處 大連山縣通九十一番地 順和公司藥房

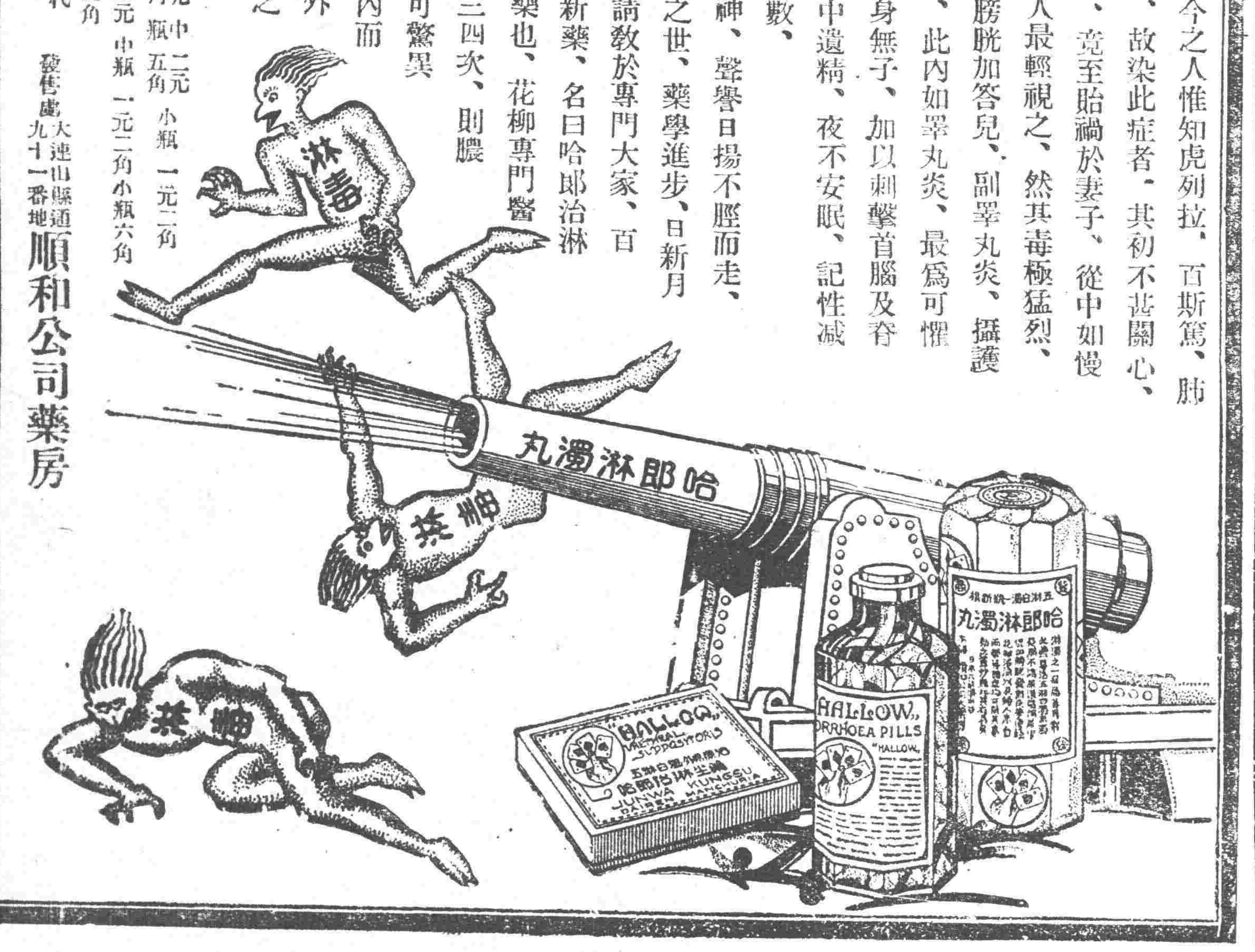

勢不兩立

便秘與健康

凡人患便秘即是打敗仗不特健康無望而且危疾堪虞良以內臟廢料充盈病菌繁殖滋易君苟欲眞康健淸導丸正是良朋閒嘗呑服一二所有肝陽胆鬱口臭面疼頭痛神疲疔瘡疾均莫能侵豈不善歟

浙江臨平開泰莊陳君邦基「鄙人前患便秘以致百病叢生心甚憂之而遍藥無効後知淸導丸之功乃試投之不數日其病苦失自是身體壯强曷勝感佩」

淸導丸各藥房均有出售或直向上海江西路四五一號韋廉士醫生藥局購取每瓶七角六瓶三元五角郵費免取

天威牌珍珠淡氣泡

敝社所發明之珍珠淡氣電泡乃由光學專門技師在敝社值屬之研究所考查世界各國照明學理加以技術的方法而造成者材料特佳外容美觀內面磨沙光亮雖强决不眩目 其放射之光線緩而和清而爽視之婉若珍珠故名之其外壳全面非常光滑故汚垢積塵等决不妨碍而易於拂拭無論何時可保其特殊潔淨之面目及於吾人衛生上大有裨益焉其內容乃選純精炭絲復充入瓦斯淡氣其放出光線借賴瓦斯氣之助光亮特强故耗費電力藉得節省顧此珍珠淡氣泡中外馳名 爲各界所歡迎者今番敝社爲酧謝主顧起見特大擧輸入以資貢獻伏祈各界 賜顧無任歡迎之至也

東京電氣株式會社

大連市連鎖街本町通 電話五二二五五番

哈爾賓埠頭區地段街 電話四七七五號

司各脫乳白鰵魚肝油

小孩或先天不足或乳水不調必致面黃肌瘦發育維艱若常以司各脫乳白鰵魚肝油服之則必天眞活潑伶俐聰敏矣爲母親者應時常注意之

此油兼治傷風咳嗽肺癆等症

各大藥房均有出售

一料現洋十元　半料現洋六元　夏氏化痔膏定價每盒現洋一元　售處　同 城裡鼓樓西 金城藥房　同 小南門裡大街 隆華藥房　同 中街路北 普克德藥行

神皋雜俎

往事（冰瑩）

她正在臥室裡的床上躺着。手裡拿了一本小說月報看。不知不覺的。眼睛就閉了起來。朦朧朧睡去。夢遊那極樂世界。忽聽耳邊有輕微的聲音在喚她。她睜開了兩目看時。只見她的女僕—劉媽。伏在床前。推她肩臂。口中還在說：「醒醒！醒醒！這麼短的天。怎麼還睡午覺呢？防着夜裡失眠吧！」說着拉了她起來。她順手把小說月報丟在床上。跟着劉媽走出臥室去。

她看着 劉媽走進 母親的房裡。她便低下頭來。慢慢的踱進書室。走到書案旁。坐在搖椅上。隨便的翻着案上的書。本來是無心的翻着。却在一本雜誌裡。翻出來一封舊信。頓時腦海中。好像湧上來許多的往事。她的眼淚一滴滴的流了下來。這原是她死去的如哥的筆跡。所謂『遺書』了！抽出信紙。又看了一遍。上面寫着。『妹妹！

我們校裡。後天纔許回家呢。我恐怕双親和你惦記着。所寫幾個字寄給你。請你替我轉稟双親吧！

後天恰好是中秋節。青哥不是也回家？那末。我們可以共同賞月了。是何等快事呵！更有出我意料之外的—學校當局竟放了兩天的假。這樣。我可以在家住了。中秋節的晚上。不是可以竭力的玩嗎？妹呵！你少也是高興吧？

我在此已有了幻想。在那天晚上的月光。定然是皎潔的。以俗語說『月到中秋分外明』。所以必能照耀得如同白晝一般。但。可是雅潔的夜色。却非白日裡『囂塵聒耳』的情景可比。更非我筆所能形容。我想我們在『的的如水』的境界中。必要儘興纔罷！……

要上課了。停筆吧。別的面談。祝你

一日快樂！

如哥草』

這雖祇短短的一封信。但在她重看之下。不覺呆然的出了神。過了三分鐘後。她將信擲在案上。拭了淚。自己也低下頭來。伏在案上。

驀然一個印像湧上心頭。—

這是去年中秋節的前一天。傍午的時候。綠衣人來。傳來一紙佳音。她忙接過看了。便是上面的那信。當時特別的興奮。拿着信跑到了母親房裏。

『媽媽！如哥來信了。』她仰着臉這樣說。

『竟寫了些什麼？』她的母親并不接信。只這麼問了一句。

『他說天明就會回來的。我們能夠一同賞月了。』她笑嘻嘻的回答着。

『父親知道了麼？』母親又問。

『父親……』她的話還沒有說下去。可是她的父親。已經推開門進來了—這是一個四十多歲的中年人。臉上是微微含笑。嘴邊留着短短的鬍鬚。使人見了。便知一個和靄慈愛的父親。—她走到父親身旁。把手中的信。遞了過來。

『爹爹！這是如哥的信纔剛來的。』口裡這樣說着。

『哦！好了。今年可以過一個團圓的中秋節了。』父親堆下滿臉的笑容。對着母親說又回過頭來向她說『明天青哥如哥都回來。你不是更高興了嗎？』

『唔！那是自然的。』她帶着頑皮的笑臉回答着。

她又和父親說了幾句話。便回到自己的房裡。等待明天的快樂。連飯都沒有好生吃。到了夜裡。更是翻來復去的睡不着。只得起身。走到窗前。掀起窗簾掛好。復又睡下。看那清碧的月光。從樹稍上。移到屋子的窗檻上。又移到她的枕上。直到月光充滿了全屋。她還是不曾入夢。後來天快亮了。她才迷迷忽忽的睡了一覺。

第二天。便是中秋佳節。正是天朗氣清之日。她興緻勃勃的。同雙親吃了早飯。便去書室裏。靜待着兩個哥哥回來！

正午時候。青哥和如哥不約而同的一齊回來。她隔着窗子。已是看見了他們。正走在甬道上呢。就開門迎上前來。如哥拉了她的手。三人一同走到雙親屋裡。大家不免個個歡樂。嘻笑。尤其是她。不住口的談着。笑着。問這個。說那個。忙個不了。從來說『快樂感天短。憂愁嫌夜長』。不覺已在快樂中吃過晚飯了。大家佈置了一切。又談了一會。大家一齊到庭院裡來。

小說　幸福婚姻（續）（美國馬哥瑞特著）（豐潤 穆君榮譯）

我們家裡的人。親族和堂兄弟會客人。同一切的婦人。都到這個屋子裡。我會他們見面。梁太太的第二個兒婦。春時少奶奶。先替全家向他們行禮。她非常年輕—僅僅十七歲—在我家媳婦裡邊。她是非常的聰明高潔。很熟習家務的治理和丈夫的情形她好像一個桃花枝。穿着淡綠色和灰藍色的衣服—她的腳上穿着綉花鞋。發光的髮上戴着綉花帽子。卵圓形的臉帶着含羞的笑容和烏雛子的黑眼。—她拿着一個漆托盤。給每人一碗美茶。這個茶碗是頂好的瓷器。帶着茶碟。蓋着銀蓋。還有扁平花的小銀匙。

這一點美麗的敬禮。老少的屢次施獻。同時給小孩子們熱牛奶和餅糕。一羣人很懇切的圍着我預備然酬睡的女孩一個活潑的太太。大概同梁太太的年紀相等。帶着滑稽的笑容靠着我。我的婆母介紹給我。說她是周太太。她向我搖頭。她穿着美麗的衣服。我的婆母穿着淺色的衣服。她像梁太太一樣的快樂。帶着精神用她的金蓮走來走去。好像楊柳的腳步。

各色的衣服和掛着綠幔的床在一邊。談話的聲音忽然離着遠了。我心旋搖洩。笑啊。的時候。我丈夫說『母親以爲你是疲倦了。這個人要領着你到在咱們的屋子裡。在那裡你可以躺下休息？』

我躺在掛着綠幔帳舖着白毡毯的床上。休息—阿利從理睡在我的胳臂上—的時候。古京慢慢的進。到這個屋子。他說：『你的心裏像你的容貌一樣的安靜？』我垂頭思睬的時候。他打開一匣子餅糕。

他猶豫不久說。『這是周太太給你帶來的很活潑的太太在那呢。你曉得—如果你的母親不成我的岳母。她一定當了我的岳母！』他輕輕的拼了我的肥頰一下。

這個時候我十分饑了我說。『雀躍的太太在那裡呢—李雲的母親？那末李雲在那裡呢？』

古京說。『他們並未有直接告訴我』我的丈夫又帶着愉快的樣子說。『但是我從幾句諷刺的話。在我的心裡。知道周太太腳從新加坡。女兒的婆家回來。我猜想李雲已經出嫁我坐起來。預備起的時候。我說。『我想往外邊去吃一點點心。』

古京帶着鬱的樣子對我說。『你不要出去。我母親方纔吐責我。因爲我允許你同一個十天的嬰孩旅行好像我將於你遊逛的事情須要有一點警戒！—我告訴她耶穌節我警戒你出去遊逛！她誇獎你的精神。但是她覺着爲你的康健起見你至少應該再休息兩星期！』我慢慢的躺下。我說『很好順從那是我的座右銘！』（未完）

讀書劄言（若愚）

中國人現在所需要的。是將俄國精神。德國科學。美國資本。這三樣集合起來。（黃任之）

要使你有時覺得天下只有關於我的事最要緊。其餘的都算不得什麼。……你要想有益於社會。最好的法子。莫如把你自己這塊材料鑄造成器。……有的時候。我眞覺得全世界都像海上撞沉了船。最要緊的。還是救自己。（易卜生）

『不勞而倦』自然是不好的觀念。『勞而不獲』也不是正當辦法。最好是用勞力去求那比較上更實際的效果。例如，與其提倡廢姓。不如提倡名號統一。與其提倡女子剪髮。不如提倡女子放足及解放胸部底束縛。與其邀集朋友辦雜誌。不如邀集朋友設讀書會。與其高談無政府主義。社會主義。不如做勞動者教育和解放底實際運動。與其空談女子解放。不如切切實實謀女子底教育和職業。（陳獨秀）

守家不出的青年。恆有家常的智識。（自譯）—（莎比比亞）

是的。但當你每天看見宅。宅已是單調的了。（自譯）—（莫泊桑）

凡覺得他人的痛苦如同自己的痛苦的。就是一位眞的紳斯那瓦。他常預備替人作事。却從來不驕傲。他無論見着什麼都鞠躬。不窺視人。思想。說話。動作。都是清潔的。上天賜福與這樣的人的母親。他看見女人就尊敬她。如同尊敬母親一樣。他爲人鎭靜。不以謊言污他的口。不慕他人的錢財。私慾的束縛不能困他。永遠與拉瑪維那諧和。他的身體的自身就有全數瞻拜地方。他既不曉得什麼是失望。既不曉得什麼是激情也不曉得什麼是憤怒（甘地）

凡以賣文爲目的。當然不能有偉大的思想。

我想爲面包而作文。必定消滅我的天才。（盧騷）

悶苦（任夫）

我近來受着種種的打擊。種種的失散。我時常想痛哭。我時常想流淚。但是到底覺得流淚是弱者的表示！當我每次含着淚流着勉強的微笑時。景連就對我說。王。在你微笑裡。我可以看出你內心的悲哀。內心的隱痛。在別位同學。他定以爲你是快樂的微笑。那就看錯了。在我感到你微笑。是受創的。是悲痛的表現。因爲我是你的自已者。就看到你每天息燈後。往校樹中獨自徘徊散步。是的。景連是我知友。他能了解我內人所受的不幸。然而除了他誰又能了解我的內心悲痛呢？在我們東北事局變更以後。我物質上的悲哀。和感觸。是任何人都比不上的。回想昔日在校時。一般同學。高聲唱着。男女平等。自由戀愛。社交公開。等等新名詞。以我個人爲失戀而自醒。方感想到戀愛是罪惡。爲戀愛而無形中業了多少有用青年。我以前兩位同學。不是爲戀愛而拋棄學業了嗎？不是爲戀而自殺了嗎？啊戀愛啊。你究竟是禍根誰創戀愛名詞。眞萬惡之源。事局變後。學校中的同學。都散沙回到他可愛的故鄉。我數日前。不是爲了一位秘期於女士。的厚待而意情熱烈達到水平線。可是。啊。女子爲什麼這樣可惡？世間爲什麼生了許多無情的女子。儘量放肆吧。好在我們抱獨身主義者。都能叫他們引誘打倒而失敗。因我兩性間。秘相戀愛的時候。是感到愛情的神秘偉大。然後經受過失戀的痛苦。也能感到愛情是神秘悲哀！近來我時常想哭。我時常想流淚。但我到底感到流淚是弱者的表示！所以我忍受了 我總要流 出來的眼淚。含着淚帶着勉強的微笑。

一九三二。一。二五晚

夕陽（周靜裕）

湖上的風流。到現在不在乎環山的高雅。四岸的秀麗。我們可以看見着苔白石。上面爬着幾個蟲兒。參差黃黑的木欄干。掩在百年老樹的繁枝之下。不大會有人在上撫摸。那幾處疑龍疑虎的怪石。也祇給好奇心偶然的遊人把竹竿敲打幾下再不然。刻上一二行古國詩人的感興。這眞實的。西子的面目？已給湖濱的男女滅削了顏色。六橋流水。徵夜含着羞恥不聲不響地默然逝去。

每當夕陽西斜良時美景。一輪火紅的日。漸漸向雙峯的中間隱蔽。倒映在滄碧的湖中。現出個更光耀的血球。一道道黃亮的光芒。像長針般散射在水面。背後的山。反模糊得如天上的雲。橫臥着好似淡淡色的羣羊。側面的山格外清楚地對照着瓊樓金闕。露着傲慢的笑顏這時候是少年男女所專有的。雖則還在這冬的天氣。溫煦的陽光射在他們烏光的頭髮。彩色的領帶之上。他們是充滿了春之蓬勃。惟有青春是可愛的寶貴的。她們也同樣珍惜自已嬌艷的容顏。可愛的一剎那。而出來共同享受。快樂歌唱。

總之。這時候充滿了春之活躍。春神來到了人間嗎。

看不清楚什麼。從第一到第六公園。許多紅綠的蝴蝶。張着美麗的翅表。洒了滿地金粉醉心迷目。三三二二的穿東穿西。一會兒使成雙結對的草上飛舞。在樹葉下休息。可惜這般時令。沒有鮮嫩花朵。給伊們吮嘗花之甘芬。蝴蝶啊。蝴蝶是到處多情的啊。

這一個神聖（？）的地方。頓時緊張了紅熱。水是眼波橫。山是眉峯聚。此種情景。如何可言。更何況夕陽將墜。潤風欲起太陽避入山後去了。四圍隨也暗淡上些蝴蝶也一對對的翩然去了祇有流水在暗中偸換。

保俶塔如天寒翠袖薄。日暮倚修竹的絕世美人。悄然望着下面。跟着沉沉暮色。消失了一切。

（元旦寫於西湖）

小說　超凡的人生（續）（道行）

這位主婦是一個最慈祥女人。她的丈夫是東北軍極有名的師長。在戰績上立了不少的功勳。前年的秋季忽死了。戰略的得失。使死在疆場的萬馬倥偬之間。這位不幸的女人。從她丈夫的死裡得出許多人生的苦味。以前的富貴榮名已成爲她幻夢中的陳蹟。她慢慢冷淡了一切。人事的往還也見稀少了。她丈夫給她遺留下一個男孩和一個女兒。女兒是頂大的一個。名叫慕貞已是成年了。外有很大的財產。所以生活上頗稱豐裕。她每日不出房門一武。總是一心一意的吃齋念佛。一切家務都在慕貞的肩上把着。

我自從到她家未僅得見她一面。這便可以知道她消沉的態度了。

兩個小學生。眞是可愛。使我對於他們生一種最大的希望了我的責任心督促着我。對於他們時常注意。有時他們於作業略有懈怠。便引起我良心上的苛責。我認爲他們是無過失的。在讀書時。慕貞時來旁聽。關於一個難解的句子。或是不易明瞭的道理。我便充分的加以推論。她必要用筆記起來。幫助她弟弟們的理解力。間接的爲我助忙不少。有時她間我解答疑問。我必要誠懇的給她解釋。她的快樂和滿足。能使她對我親密來了。

我說她和愛雲一樣。這未免是太過的話。然而他的無猜的態度和天眞的流露。底確與愛雲無所軒輊。這話祇可以對你說吧！愛雲可以不必知道。因爲於我們是沒益處的。

愛雲來城了。我得了這個消息。在我的全部都充滿着喜悅。一種精神上的愉快使我的手舞足蹈。胸間的鬱結頓時開展了。我不知道她何爲如此神祕。把我的一切都依歸她的香暖之下。我的靈魂時常追隨着她。我知道她是我幸福的孕育者。她是我生命的源流。我追隨她是一種必然的趨勢。一些沒有矯揉造作。她是帶病來城的。精神還不會十分恢復。在這一點我尤其感謝她的眞誠和懇摯。這未免又是多說了。她對於我的眞誠和懇摯。已成爲。月經天江河行地。千古不爽的概念。還有說的必要嗎？一個大美術家自是盡了藝術的能事。我們要表揚他祇可說他是大美術家好了。若必要說這位先生的雕刻好。用石膏塑成的中山半身像更好。油畫已是中外馳名的。這簡直是對小孩子的獎勵話。眞毀壞了大美術家的尊貴了。

愛雲和慕貞初次相見。便覺得十分親密。在彼此的問答中頗流露出同情之感。於是互爲交契敎修友行。我和慕貞的關係。因此更近一層了。

課餘時分。我到她姑母家去。我的心中纖毫沒有避忌。世俗的非笑。人們的毀議。自是不能不有。但於我已不發生甚麼影響。她的姑母和一位表弟妹。都以親誼待我我自是滿足。

（未完）

拜廟求藥（仲綸）

怪力亂神。爲聖人所不語。亦爲智者所不樂道者也。乃竟有拜廟祀神。求藥療疾。幽渺無憑之事。街談巷議。盛傳一時。凡患病者。沉溺其中。至死不悟。噫。民志之愚。何其甚也。原大西關五斗居南。舊有一小廟焉。不知何人惡作劇。捉來小白蛇一支。置於廟頂。以爲神爲一般愚夫愚婦見之。其始也。不過一二人焚香拜祀求藥療疾。繼則風聲所播。往者日衆。雖經警察迭次驅逐。懲罰。仍不能制止。日昨。余偶行經其處。見焚香求藥者。男女雜沓。貧富畢至。少長咸集。充街塞巷。道路爲阻。又見廟頂左右。高懸牌匾。悉書感恩感德之語。街道兩傍。投機小販。高喝請香請香之聲。一般深閨佳人。時髦小姐。莫不持香長跪於當途。惟求神佑。早賜仙丹。雖受日烈之蒸熾。人衆之包圍。姣羞氣喘。珠汗頻流。咸不以爲苦。視其心之誠意之敬。神果有靈。當不負此一片苦心也。乃祈時既久。仍一無所得。終不免懊喪而走。即使有得者。亦不過風揚之香灰土面而已。病者服之。有何益焉。況又必不能得者哉。古人云。生死於人大矣。奈何竟將壽命。委之於虛無渺茫之神道。終期於盡。豈不痛哉。余不禁觸景據懷。觀光致慨。且當此文明昌盛之會。而尙邪說誠行。其影響於世道人心之患。不知將依於胡底。大抵怪誕之生也。邪說之行也。其始未必不因有奸險之徒。好奇之輩。學本不足。才本不敏。愚人弄巧。善於作僞亂眞。好爲大言欺人。既莫測其由來。更莫知其究竟。便自詡心思之巧。探索之精。矜著作。以競聲名。造邪說。必期炫衆。悖理者自命千秋之業。學愈歧。愚愈幻。不但甘於自惘。而併以愚人。其患乃愈深。而愈敵也。而人之師其愚。肯其愚者。莫不因人之厭故常。而喜新奇。初者嘗試之。爲快。繼且信好之。彌篤。終乃研究之。益精。遂具沉溺於中。而不知返。乃爲畢生累。浸潤既久。惑者日衆。則貽萬世憂。人心印像既深。信神力亦日堅不可破。殆至造平其敵。雖有明達之士。以一二人之譏議。安能敵千百人之議議者哉。譬之溺者。已入中流。即有欲從而援之者。不可回也。嗚呼。天下之患氣。遂自此始。亦自此深矣。余之所恨者。惟始作俑之人。奈之何以有用之精神。甘釀此無窮之流毒也耶。當局雖鑑於迷信慎人之深。邪說亂正之害。盡力驅逐。極端懲罰。然不待警察旋踵間。驅去者。復返。已散者。復聚。此豈是正本清源。澈底攻心之辦法耶。然則何爲而可。則必本中庸之說。持聖人之道。範其心思。以崇正學。據理談判。使首倡者。啞然無辭。趨附者。勢孤自去。人民均能了解邪正之途。迷信之害。雖已迷者。亦必澈底覺悟。知其害而自返也。倘能如此。余想非徒弭之於當時。亦可止之於將來也。此余一得之見。請誌報端。用告於欲破迷信。有黜邪返正之責者。

痛（絲）

五歲的男孩子。聰明伶俐。很得他的叔叔的歡心。一天到晚叔叔同玩着。

那天。他喜歡叔叔的一柄小洋刀。他就取了玩着。一不留意割破了手指。滴了幾點血。痛得他哭了半天。

這天。他叔叔和他到一個殺猪作裡看殺猪。他覺得非常的新奇。睜大了眼睛注意着各種動作。

先是一個大力的屠夫。到後面棚子裡將一頭四蹄紮好的肥猪。一手拉鬃一手抓尾的提了出來。那猪只是狂叫着。掙托着。他將牠在一條闊凳上一放按住了。他隨手將肉案上的尖刀取了過來。用刀背在牠的咽喉上點了兩下。作一個勢。然後刀尖一轉。就此直刺進去。牠更是一陣狂叫。渾身抽搐着等到他將刀拔出來。血便隨着刀尖向着盛在地下的水桶中直注。

『哇……』孩子忽地大聲的哭了。回頭向叔叔的膝間亂躲。『痛呀』喊着說。

叔叔連忙將他抱了起來。問他有什麼痛。他一面哭。一面回過頭來用手指指闊凳上。這時。那肥猪已是聲息全無。一動不動了。叔叔明白了。便安慰他說。『不要怕』。屠夫也笑着說。『這孩子膽子太小了。要是看見殺人。還不知怕到怎樣呢！』

孩子還是哭個不止。而且還喊着。痛呀！。他叔叔只好將他抱了回去。他父母見了他那個樣子。又聽他喊痛。起先不免也吃了一驚。後來知道了原因才放了心。父親說。『痛什麼！你的手又沒有割破。痛在猪身上呢！』帶着訓斥的口氣。母親說。『乖兒子。不要哭。明天去買牠的肉來給你吃。牠是殺來供人吃的』一片慈愛的心腸。溢於言表。

孩子好像什麼話都沒有聽見始終只是哭着。喊着痛。

中秋夜（王秋岩）

咳！四壁鳴蟲滿天的愁雲一揚一挫淒涼的笛聲。一樣一樣確像故意玩弄他似的。他便是當一苦同事笑嘻嘻回各人公館去度甜蜜的中秋節單剩下孤單單在辦公室發呆的不幸者。！咳這樣眞使他添無數思想的愁悵。

燦爛的電燈光從辦公室大鏡反射過來。分外光明。鏡中愁影分外清楚。很使侍立差役驚訝的。便是鏡中愁影。太形容他心中的不快了。

牀前明月光……低頭思故鄉。差役們聽慣了冬先生牢騷的吟咏。以爲他是動了思家的牢騷呢！

誠樸差役用一些似是而非的話來安慰他。他不但…反到愈發愁悵了。因爲思家。的確不是他的心事。尤其不是使他在中秋節去發愁悵—因爲他離開故鄉到P城才僅一星期！

說起他的愁悵來。不要說腦筋簡單夫役去那樣想。便是一般人在這中秋之夜。看他愁悶之態。也這樣想吧？咳。他的心事。設使沒有她恐怕沒第二者知道了吧？咳！設使沒有她又那有什麼心事了呢？當促人愁恨的中秋月還沒有東上一輪紅日將要暫別了一羣一羣的男女。在這酒足飯飽之後。好像打開鎖拌。去尋一年僅一次中秋節的樂。當每一個經過他面前時。都很使她表現出異樣的表現。尤其一般異性更使他注意。

在這僻陋城中。的確是僻陋像她的太多。像她的太少。

半新半舊的紅綠衫。穿在村婦的身上。尤其是明顯顯的衣褶足顯出才從箱內取出披在身上的。故意放慢了三寸脚。呀！塗滿了胭粉白臉。落上一層細土。有多般使人難看啊？

咳！像她眞糟糕。一時恨忿和慚愧的容色都露在面上。

有時更露出苦笑和愁悵盼望的容色當着一個很時髦像她的女子從他身旁過去。

電燈來了。月兒上了。街上行人也不像頭一點鐘那樣多了。他便洋洋回到辦公室去。咳更露出愁恨和盼望的容色。他是受了她們的感觸。追想她的身上了吧！

當一個人希望吃很肥的牛肉時。若若看見一隻牛。口中必覺有些牛肉滋味。

何況她是他一時一刻忘不了的人。報紙上情的小說。商標畫片上的美人。觸在眼內。都是增加想她的利器。

現在呢！現在她是不在眼前了。她是不容易再見了。她是與和不似原光的……現在嗎僅有四壁的蟲聲滿天的愁雲。一揚一挫的笛聲。促成他慘淡凄涼。鏡中的愁容吧了！

對舊曆年商號應改革之點的討論（三）（孟名棠）

改建法則。再漸效法新簿記。再說商店本身對於賬簿。原極審慎。爲因賬簿在商店。是一種最重要的東西。『流水簿』尤形重要的職能能爲『既往登記之基礎』。又爲『檢查之南針』再可作『法律上之依據』再如於『往復』『收支』各項上。

無一不經過此賬手續的。若要加以改革流水賬內容。吾們久任賬務職責的人。可以逐漸使方法捷徑。手續簡便。這可叫作改革。不是說改一改帳皮上名說是改革。再張君述商店遇有放假的時節。店員不是『大賭特賭』就是『楚舘秦樓』爲正當娛樂起見。可以利用假期。組織新劇團。或是組設同人俱樂部。可作消遣。免致耗錢誤人。張君這種擬議。到見解週到。但是現在商店待遇。完全取乎專制手段。毫無解放可能。每年平均放假工夫。只有一個星期以上的成例。即或有單純商店例外多放一天假。那傳統思想印深的老板們見着還要加以很惡劣的批評。咱們商人的待遇不良。和環境惡劣亦算到了頭了吧。但是因爲經濟壓迫。亦只得勉強忍受吧。每天所受的『痛苦』『悲哀』。吾們大概是都要領略過的。現在學徒的知識總算是提高一些。他們受此種『苦惱』。亦是叫沒法子。更是極端反對。決對不承認的。因爲要服從店規。『暁就得犧牲了自身自由的。維持吃飯的代價。所以若遇着放假的恩詔。就想破例的尋去歡娛境界。這亦是情理使然事情。有人會說『辛苦之餘藉以娛樂』所以說辛苦過久的人。准得想筒消遣法。只才合乎衛生。而今商店就談不到這個問題了。吾人要改建商店一切。急先由待遇入手。則及其他工作。最後才能達到吾們改革商店的目地。一切舊地商店的改造完成。吾們的工作才告終止。（完）

二一。一。二六。投於長嶺

比喩（在東）

剃頭。小技也。然不學不能。強爲之。則剝膚流血焉。今執途人而授之以刀剪曰。請爲我試一剃。其人必皇然遜謝不敏。以未嘗學故。獨至於官人人謀之。亦人人能爲之。絕未聞有遜謝者。是視官不剃頭若也。而天下之裁縫。亦小工也。而天下之衣於是乎成。今有一幅之呢。尋丈之帛。欲製爲衣。任何子姪姻親同學同鄉恩知故舊。以暨大力薦牘之人。皆不肯委託。此無他。慮衣未成而吾之呢與帛先毀耳。獨至於官。惟上述諸人是任。是愛重官不如其愛惜幅呢與丈帛。其視官又不裁縫若也。

失蹤（潤鍾）

永遠關門在家中中的禾兒。除去在街門一旁那拉圾堆上撒尿。或是到附近雜貨舖裡買東西以外。差不多很難得有瞧見這孩子的機會。禾兒雖然是個九歲的男孩子却不高。像六七歲的模樣。瘦小暗晦一張枯黃的臉。眼睛永遠瞇着像是很困的一般。那肢體的不發達使這一個天眞的小孩子眞像是一隻老鼠。更是比較零別的。就是在精神上 分明不是 九歲的孩子。講話的姿態和聲音都拘束得令看了不痛快。他的拘束不是成年人與老者的有禮有節。那該是怎樣的不自然啊！一個孩子成了這樣。媽媽還以爲不差的家庭教育的。好成績哩。她每每立在門前和隣人談時。很不避諱的說禾兒是丈夫前妻的遺子。這個長那個短。無非是說這孩子怎樣的着受使用和使人煩惱罷了。

在清早太陽不出的時候。禾兒就捧着一個綠色的小瓦盆出街門。將那有 時還微 溫的一盆黃潑向垃圾堆上。這是他一年到頭而且列在一天。開始第一宗事。以後就是打掃他自家門口的空地。生火。燒茶。以至於燒飯。一家四口人的起居飲食。禾兒差不多獨攬了。這樣的孩子所以永遠看不見他玩要。更聽不到他童聲的歡笑了。關心禾兒的人當然只是爸爸。但是爸爸爲了小小的家庭。爲了一個老父和妻兒却留在一家南染舘裏寫帳了。不過偶爾家禾兒便好像見了死去的親娘一般。這那的同他爸爸胡纏。

孝子記（李文波）

予郵數載居家時。聞長者言我却迺南。劉非住戶。有劉發者。發有一子。小字順成。年甫六歲知孝。一日。厥母病。呻吟床蓐。經旬不愈。雖延倉公出世。亦弗效。家人皆惶懼順亦隕涕。晚間。驀地憶曩聞隣叔云。親人罹疾子。禱于神即瘳。吾盍效之。洎家人盡寢萬籟俱寂時。順硒隱竈前。敬禱之曰。吾母病十餘日。延醫罔效。我憂欲死。如蒙神憐我年稚命。我母蚤瘉。除朔望陳供外。日必叩頭一次。禱畢。入室而眠。如是者三夜。伊母病頓減。日復一日。五日全愈。順祖母。問其母曰。爾病。前延醫服藥。竟不稍痊。今何愈乎。順母答曰。未愈前一夜。夢中見一皓髯耆叟。入我室。告曰。汝病當匝月而瘉。今汝子連夜禱我。我欽其年稚之孝。命汝五日必愈。勿憂耳。言訖遽杳。聆言。懽忖莫可名狀。遂醒。覺疾稍痊。屈指今正五日。果愈。則前夢者。碻緊神焉。語聞。遂將順嘑來。渠祖母問曰。汝爲爾母禱疾乎。順曰唯。一一道之。於玆。家人皆愛順之孝。里人尤讚旃。或論日。順六歲。而知孝。殊堪欽佩。如素牾逆者。睹此當媿死。

賈波林論（鍾辛茹）

在我介紹你看城市之光。片前我要論一論他的爲人。他爲什麼能夠成功一位藝術家？這都有他成功的理由！不信。你有看下面這段文字！—雪。

（一）世界的流浪者

『賈波林！』

『賈波林！』

——世界上許多人正在叫着這個名兒。

那奇怪的靴子。小鬍子。黑帽子和竹杖子。諸君還能記憶到麼？

在最近二十年間。他這副人尋味的微苦笑姿態的表現。使得全世界一般人底胸心。增加了不少的印象。

名城名市底電氣廣告。大飯店底壁畫。報章刊載的圖片。他的姿態不知道在多少人底眼簾前現露過幾次了。

在最初的十年』賈波林的存在。完全是兒童的玩具。兒童見了他時。在莫有笑以前先愛他！在莫有理解他以前先和他親近！那時候許多小孩在夢中還時常見着這可憐蟲似的賣糖的賈伯伯！

他代表一個沒有歸宿底飄泊者。時時刻刻在那惡魔似的生活線上狂奔。他的運命。不安的運命！他的態度。超人的態度！他的日標是爲着正義而奮鬪！他的熱烈底感情在他徽笑的那瞬間可以整個的表現出來了。

（二）近代底前衛戰士

賈波林先生他在X光線下把世界底一切事情看很透徹的了！他看見全世界上的人們都是愚蠢極了的動物。用痛偽來維持他們的壽命。一天到晚不息的延長下去！而他則只有在一旁冷哭他們！所以他在他的自畫像上題了一句話『我孤獨占立』！他表示他離和那般三角面孔的人們相周旋！

二十世紀的人生是從機械中生出來的！

幸福和不幸福。

機械就能決定我們的運命炎炎赤熱底鎔鑛爐。

轟轟騷音底齒輪車。

那火光的利那就是我們的生命！

那機聲的瞬間就是我們的高調！

機械文明的二十世紀！資本萬能的二十世紀！他代表一般苦悶絕望底人們。越過險峻的山嶺！向空想的世界飛躍！向現實的大地踏進！是他是近代的前衛戰士！

（三）黑夜的明燈

賈波林是一盞黑夜的明燈。

在幽邃底長巷裡。冰森森暗陰陰地那似滅似燃底路燈。這就是賈波林。雖是他底光源薄弱。但是在黑夜的狹巷中。還是要靠他來指示途徑。

他底思想比較一般人是摩登得多了。他會說過『我今日在此處居留』我們細細來玩味這句話。他却是位孤獨零丁底人！今日在此處居留。而明日又在何處居留呢？他的『宿命論』是這樣。比較現世的功利主義者底人格。當然是高尙得多了呵！

賈波林受 了評家底指示。他的藝術是一天一天底隨着時代進步的！在他的作品巴黎之女性尋金記。馬戲。和最近公演的城市之光中可以領會得到的。我們多看一次他的影片。我們得的教訓更深刻了！

他現在一心底向社會的立場上走去。他認識了資本底禍根和謬誤。所以他的作品的成分多量的包含着純眞沈重底意味。

勇敢。

大膽。

細心。

踏！

越！

進！

雙曲線的賈波林！

漸進線的賈波林！

雙曲線和漸進線。

心若衛——一九三一年十二月二十一日夜初稿

餓（近白）

於是在第一天出來以後。便大起胆來。做了比偸饅頭更大的事。在這天晚上。便又被送到警察所。次日由警察所送到法廳。押在看守所。經過一兩次的問訊。又押在監獄裏。判了一年有期徒刑。——可是他在獄中很安心。因爲雖吃不飽受苦。但即沒有餓死的危險了！他更預備第二次第三次的入獄——爲了『餓』的緣故。

他再不在街頭巷尾做那乞討可憐的樣子。也再不被人們不理會或加之以白眼了！。

天然清補丸

內務衛生試驗所化驗　有白面白丸鴉片嗎啡針等嗜好者服之立見奇效小瓶開通街三放防行各公

（一）大瘾六盒斷癮隨減隨戒負責身爽多食無痛苦無效原盒退款（二）凡有癮人多因煙毒作祟全身欠爽及大便乾燥不思飲食等（三）不安不能早起以至清氣不昇濁氣不降氣血不能流通面帶煙容（四）久之發生一切疾病如服此丸立見奇效如不信請先試用（五）無癮人服之可以清補身體寬胸順氣利大便加飲食即小兒心煩躁人化服十丸病亦立愈有服過此丸者定知言之不謬

每盒二百〇七粒。大洋一元。半打五元五。一打十元。郵費一盒至一打二角。郵票足收不扣均備詳細說明書函索即寄。

清金保肺丸

每盒廿付現大洋一元試用包每服八五分多年咳嗽痰喘一盒全愈新得外感咳嗽服二三付即愈均可療治輕者一人不壞一瓶全愈重者二三瓶此藥與衆不同不論火嗽氣嗽要隨

新方退雲散

每盒洋一元二角

外治痢疾一粒丹

等痢不論何疾其輸藥一粒納於臍中。上貼膏藥一張。快則一刻。慢則半點。十術即止。妙不可言。大人用大粒五角。小兒用小粒三角。十至十六歲用中粒四角。

總批發　天津東黃省緯路鼓南

閣氏製藥所

駐奉經理處城內樓南　志雲翔

哈爾濱道外正陽街西頭站　聚義棧內寓

營口大平康里　義順成

江省南大街三合永福記　四平街驛同義和

民新縣大街裕泰公　遼陽平康里恩順和

長春商埠四馬路泰和藥店　吉林河南街長盛東

本店東京市日本橋區本町二丁目一番地
資本金壹億圓（全額拂込濟）
奉天市大西關

三井物產株式會社
奉天出張所

辦理品目

大豆雜穀豆餅　鐵道用品　自動車　電氣其他機械類　建築用品　洋灰　砂糖紙類麻袋　麻系　五金　木材　化學肥料工業藥品　各種食料品　紅茶　海產物羊毛毛織物　中國鞋　地下足袋　人絹織物其他雜品

保險　火災海上自動車各種保險

電話　二五五〇所長　二二二二穀貨　二五五〇穀物　二〇七七雜物　二〇三五保險通信　四三六八會計

贈送鹿胎丸

發明

乃婦科秘實冷香鹿胎丸。配以世界。揀取壯年鹿原胎。物學專門大家。珍貴藥品。聘請藥原理。抽取鹿胎內之胚胎腺。以最新科學之配製以成之者。久蒙全世界著名醫學諸大家。多年試驗保證有效。認爲當今世界婦科百病上之靈藥。因此風行全世界到處歡迎。人人信仰。所治婦女經血不調。久不受孕。赤帶白帶腰腿疼痛產後危疾一切女勞婦科百病莫不藥除病。百發百中。萬應萬靈。曾經政府立案註册。以及世界醫學藥學諸專門大家。化驗證明有效及各界來函感謝一切有效證等。數萬餘份。不及備載。面此冷香鹿胎丸。主治婦女百病之神奇效不言而愈矣。今將（冷香鹿胎丸）主治效能略記於下。

●一治子宮寒冷赤白帶下
●一治經血不調色氣不正
●一治經行腹痛或有成塊
●一治腰腿痛疼四肢麻木
●一治身體軟弱飲食少進
●一治因氣而得腸腑膨悶
●一治結婚多年久不受孕
●一治頭迷頭痛心忙心跳
●一治氣虛虧血咳嗽痰喘

●一婦人產後血虛腹痛
●一治七徵八段腹成塊病
●一治各種勞病午後發燒

特長

婦科聖藥。冷香鹿胎丸。專治婦女經血不調。經後。經脈閉止。經來腹痛。色氣不正。紫黑成塊。赶前錯後。子宮寒冷。赤白帶下。腰腿疼痛。夜不安眠。精神鬱悶。交接快感缺乏。午後發燒。心跳心熱。自汗盜汗。勞病咳嗽。氣虛血虧。不能安睡。或胸腹膨飽。飲食少思。或子宮有病多年不孕。或患半產。連傷數胎。以上各症。一經服用無不立效。藥力絕大。萬試萬靈。誠婦科第一聖藥也。

贈送

本藥房由上海包銷冷香鹿胎丸、千盒、作爲紀念開幕起見、不顧原本、特別犧牲五爲便推廣、凡於贈送東省士女之用、以照效力而即送一盒、於贈送期內、買冷香鹿胎丸一盒者定價售賣機會無多、幸無失却、買半打者、即送半打、贈完即照

價目　定價每盒四元半打二十元　買一盒送一盒外埠函購貨款先惠郵費在內

總發行所　遼寧鼓樓西路南

金城大藥房

中國銀行特種存欵廣告

東三省各分支行

近年以來政局杌𣕧雖有寧歲經濟組織迄未完備旣無普遍儲蓄銀行又無信用鞏固之人事保險公司民衆方面每苦於儲蓄之無方而金錢之浪費在所難免矣今也訓政伊始風尙趨重穩健企業須由正軌本行爲補助社會經濟之缺點培養民衆節儉之美德起見於此過渡時期添設五種特種存欵皆已舉辦存戶如有零移皆可就近撥轉無論數目多寡均可隨時存儲不惟利息優厚即期限長短亦盡可自由小欵零錢用之不覺其費日積月累全是立業基金邦人君子盍興乎來茲將五種存欵略分列如左詳章函索即寄

特種活期「零星儲蓄」

以平日撙節所餘之欵零星儲蓄積少成多可作下列等項正用

零存整付

企業治產　預計將來有正大用途於平時分期預爲存儲以備到期
婚喪儲蓄　支取一筆巨欵者宜採用此
失業預防　種儲蓄
娛老基金　如每月存洋十元繼續存十五年到期可得本利四千四百八十五元五角二分倘再延緩十年川不再按月續存可得本利一萬三千〇八十七元七角九分提

整存整付

企業治產　凡籌有整款未至應用時期
婚喪儲蓄　金及其他企業公積金不動基
其他基金　用者均宜採用此種儲蓄以存
三期滾入利息愈積愈多如存得本利一千元如存一千一百七十四元二十年滿期可得本利一萬元三百四十二元十年滿期可

整存零付

養老年金　預提一筆整欵備作將來
子女學費　儲蓄如存一百元十五年後開始付還每年二次每次可付
遺族郵養　用途分期支取者宜採用此種
如存洋五百元十年後開始付還再分十年繼續不斷平均每年二次共付二十次　還本息一百二十二元〇七分

存本付息

養老年金　凡欲存本不動而以所得利息
子女學費　以備按時支用者宜採用此種
遺族郵養　儲蓄

又城內設有倉庫兩處日站設有倉庫一處專做皮張鬃尾及貨物押欵等手續簡便利率從優如承惠顧至散行接洽

此丸藥性溫和老幼咸宜有平肝潤腸開胃之功效凡患便閉或大便無常者服之尤見靈效服後旣不腹痛更無猛烈冲瀉之弊

東三省古蹟遺聞　定價現大洋一元
遺聞續編　定價現大洋一元
文藝叢考　定價現大洋一元
哀史　定價現大洋一元二角
皇帝東巡　定價一元
盛京時報各書出版

大東門外　內科　大東醫院　電話三三四六番

富士町　內科　花柳病科　松岡醫院　電話三四二五番

瑞有氏黑色補丸

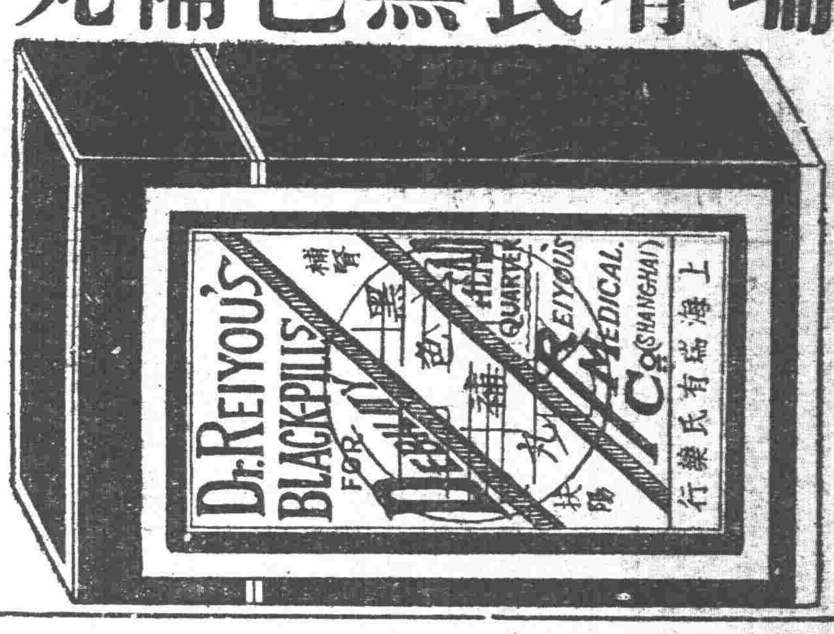

黑色補丸聖藥係、瑞有氏大醫生研究有年、經驗宏富所含各藥效力偉大而性不猛、生精補血而體不燥、强筋壯骨固本扶陽使男女生殖器力增加對於腎病可稱全球無二之補劑也、發行以來經中國政府化驗註册、特許專賣又經中美英日國醫學士證明各大醫學博士醫院均皆贊賞、認爲補腎之聖藥扶陽之良方也（主治）男女貧血五癆七傷氣虛咳嗽先天不足、後天虧損、房勞過度、少年破身太早手淫過度、見色滑精、夜夢遺精、腎囊潮濕、常出涼汗、精冷精清、子嗣艱難、自汗盜汗陰莖短小陽萎不舉、舉而不堅、堅而不久、房事早洩、腰腿痠疼、形容枯瘦、小便夜多、年久的白濁、或婦女之白帶及年久不受孕、凡由腎虧發生各症、服之非常有效、强精固腎如無病常服體質强壯、精神充足、永保無腎虧陽萎之慮以免早老貧血體衰之患如患腎虛陽萎之人、早服一日黑色補丸則早得一日全愈矣、此藥性質和平、功效甚速、四秀服之合宜、毫無流弊、效力偉大百發百中、服一盒有一盒之效力服一打有一打之功能、患病購服一試、方知言不謬也、

定價每打三十元每盒三元

外埠函購皆可郵寄　各埠大藥房凡經售西藥者均有代售倘無處購買將欵匯至分行購買立郵不悞萬無外錯

總行上海英租界福州路八十二號瑞有氏藥行
分行哈爾濱道外正陽街西頭　瑞有氏藥行
遼寧十一緯路馬路灣汽車站

瑞有氏藥行啓

明治美麗牌煉乳

嬰兒健康問題當如何解決

明治美麗牌煉乳。爲嬰兒營養腸胃之聖品。終日提心吊膽。爲盼其健康。庶釋母親之焦慮。此煉乳不但能解決此問題。代母分憂。且更能將母親之一切希望。使之滿足。可確信其有不可思議之偉效者。乃經多數小兒科助產科之名醫群相推贊。對於病者及衰弱者之調養。尤不可或缺之滋養品也。常食却芬益氣。各茶寮菜館。用之最宜。

各地有名商店均有代售

大連市彌生町八番地（電話七八七四番）

明華糖果食品公司

健康爲無論何人皆享之權利也『進！健康』之標語那是爲世之虛弱人應飲赤玉葡萄酒即可享其天賦之健康請虛弱之人勵行此運動無不得最後勝利

美味滋養葡萄酒

赤玉牌葡萄酒

七

207